

2022 수시모집 신입생 모집요강

UNIVERSITY OF SEOUL



“도전 정신이 뛰어나고
꿈을 향해 함께
이루어 간다”

‘이루매’



서울시립대학교
UNIVERSITY OF SEOUL

시대정신과 미래가치를
선도하는 대학,
서울시립대학교





Contents

| | |
|--------------------------------------------|----|
| I. 2021학년도 대비 2022학년도 입학전형 주요 변경사항 | 04 |
| II. 모집단위별 입학정원 및 전형별 모집인원 | 05 |
| III. 입학전형 일정 | 06 |
| IV. 공통사항 | 07 |
| 01. 대입지원 관련 유의사항 | 07 |
| 02. 복수지원 관련 유의사항 | 07 |
| 03. 대학입학 전형자료 온라인 제공에 관한 사항 | 08 |
| 04. 전형료 | 08 |
| 05. 원서 작성요령 및 접수절차 | 09 |
| 06. 합격자 발표 및 등록 | 10 |
| 07. 기타 유의사항 | 11 |
| 08. 학생부종합전형 자기소개서 유사도 검증 | 11 |
| 09. 학생부종합전형 자기소개서 작성 유의사항 | 12 |
| 10. 이의신청 방법 및 절차 안내 | 12 |
| V. 전형별 세부사항 | 13 |
| 01. 논술전형 | 13 |
| 02. 지역균형선발전형(학교장추천제) | 16 |
| 03. 학생부종합전형 | 18 |
| 04. 학생부종합전형(고른기회전형) | 21 |
| 05. 학생부종합전형(사회공헌·통합전형) | 25 |
| 06. 실기전형 | 29 |
| 07. 정원외특별전형 | 32 |
| VI. 학교생활기록부 반영방법 | 36 |
| 01. 학교생활기록부 반영방법 | 36 |
| VII. 학생부종합전형(고른기회전형 및 사회공헌·통합전형포함) 세부사항 안내 | 37 |
| 01. 2022학년도 모집단위별(학부·과) 인재상 | 37 |
| 02. 학생부종합전형 세부사항 | 41 |
| 03. 학생부종합전형 자기소개서 공통양식 | 45 |
| 04. 자기소개서 작성시 유의사항 | 45 |
| VIII. 관련 서식 | 46 |
| IX. 2022학년도 정시모집 주요사항 | 50 |
| #. Campus Map | |

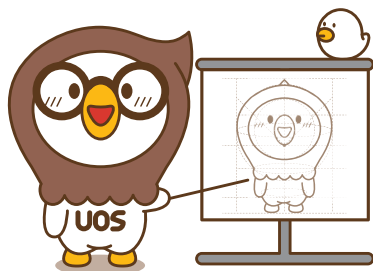

서울시립대학교 캐릭터 <이루매> 소개

- 서울시립대학교 상징동물인 '장산곶매'의 어린 '매'를 모티브로 함.
- '매'의 상징 색상인 갈색이 메인 컬러.
- 2등신 비례의 몸통과 짧은 팔, 다리와 살짝 올라간 공기머리가 특징.
- '도전 정신이 뛰어나고 꿈을 향해 함께 이루어 간다'하여 '이루매'라 부른다.



2021학년도 대비 2022학년도 입학전형 주요 변경사항



| 구 분 | 2021학년도 | | | 2022학년도 | | 비고 |
|--------|--------------------------|------------------------------------------------------------------------------------------------------------------------|----------|------------------------------------------------------------------------------------------------------------------------|----------|------------------|
| | 전형유형 | 전형방법 | 모집 인원 | 전형방법 | 모집 인원 | |
| 수 시 | 논술 (논술전형) | • 논술 60% + 학생부교과 40% ▶ 수능최저학력기준 없음. | 101명 | • 논술 70% + 학생부교과 30% ▶ 수능최저학력기준 없음. | 77명 | 전형방법 변경, 인원감소 |
| | 학생부교과 (학생부 교과전형) | • 학생부교과 : 100% ▶ 수능최저학력기준 있음. | 193명 | 〈폐지〉 | - | - |
| | 학생부교과 (지역균형 선발전형) | 〈신설〉 | - | • 학생부교과 : 100% ▶ 수능최저학력기준 있음. | 198명 | 학교장 추천제 |
| | 학생부종합 (학생부 종합전형) | • 1단계(2~4배수) : 서류평가 100% • 2단계 : 서류평가 50%, 면접평가 50% - 서류평가 : 학생부, 자기소개서 - 수능최저학력기준 없음. | 563명 | • 1단계(2~4배수) : 서류평가 100% • 2단계 : 서류평가 60%, 면접평가 40% - 서류평가 : 학생부, 자기소개서 - 수능최저학력기준 없음. | 449명 | 전형방법 변경, 인원감소 |
| | 학생부종합 (고른기회 전형) | • 1단계(2~4배수) : 서류평가 100% • 2단계 : 서류평가 50%, 면접평가 50% - 서류평가 : 학생부, 자기소개서 - 수능최저학력기준 없음. | 142명 | • 1단계(2~4배수) : 서류평가 100% • 2단계 : 서류평가 60%, 면접평가 40% - 서류평가 : 학생부, 자기소개서 - 수능최저학력기준 없음. | 143명 | 전형방법 변경, 인원증가 |
| | 학생부종합 (사회공헌· 통합전형) | • 1단계(4배수) : 서류평가 100% • 2단계 : 서류평가 50%, 면접평가 50% - 서류평가 : 학생부, 자기소개서 - 수능최저학력기준 없음. | 32명 | • 1단계(4배수) : 서류평가 100% • 2단계 : 서류평가 60%, 면접평가 40% - 서류평가 : 학생부, 자기소개서 - 수능최저학력기준 없음. | 34명 | 전형방법 변경, 인원증가 |
| | 학생부교과 (실기전형) | 산업디자인학과 • 1단계(10배수) : 학생부교과 100% • 2단계(3배수) : 학생부교과 50%, 실기고사 50% • 3단계 : 학생부교과 35%, 실기고사 35%, 면접고사 30% | 29명 | 산업디자인학과 • 1단계(10배수) : 학생부교과 100% • 2단계(3배수) : 학생부교과 50%, 실기고사 50% • 3단계 : 학생부교과 35%, 실기고사 35%, 면접고사 30% | 29명 | - |
| | 실기/실적 (실기전형) | 음악학과(성악, 피아노) • 학생부교과 10%, 실기고사 90% | 10명 | 음악학과(성악) • 학생부교과 10%, 실기고사 90% | 8명 | 인원감소 |
| | 학생부교과 (정원의외 특별전형) | • 학생부교과 100% - 농어촌학생(34명) - 특성화고졸업자(25명) - 기초생활수급자및차상위계층(33명) - 장애인 등 대상자(10명) ▶ 수능최저학력기준 있음. | 102명 | • 학생부교과 100% - 농어촌학생(34명) - 특성화고졸업자(25명) - 기초생활수급자및차상위계층(33명) - 장애인 등 대상자(10명) ▶ 수능최저학력기준 있음. | 102명 | - |
| | 정원내 소계 | | | 1,070명 | 정원내 소계 | 938명 |
| 정 시 | 수능/실기 (일반전형) | • 인문자연계열 - 수능 100% | 556명 | • 인문자연계열 - 수능 100% | 719명 | 인원증가 |
| | | • 예체능계열 - 각 학과별로 영역별 전형 요소 반영 | 85명 | • 예체능계열 - 각 학과별로 영역별 전형 요소 반영 | 87명 | 인원증가 |
| | 소 계 | | 641명 | 소 계 | 806명 | |
| 정원내 합계 | | | 1,711명 | 정원내 합계 | 1,744명 | |
| 총 계 | | | 1,813명 | 총 계 | 1,846명 | |

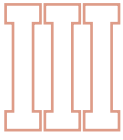

입학전형 일정



I

II

III

입학전형 일정

| 전형내용 | | 일시 | 비고 | |
|-----------------------|----------------|-----------------------------------------|--------------------------------------------------------------------------------------------------------|---------------------------|
| 원서접수 | | 2021. 9. 10.(금) 10:00 ~ 9. 13.(월) 18:00 | * 인터넷으로만 접수 * 접수기간 중 24시간 접수 가능 | |
| 자기소개서 온라인 제출 | | 2021. 9. 10.(금) 10:00 ~ 9. 14.(화) 18:00 | * 학생부종합전형, 고른기회전형, 사회공헌·통합전형만 해당 | |
| 자격확인 서류 접수 | | 2021. 9. 13.(월) 10:00 ~ 9. 15.(수) 18:00 | * 마감일 등기소인분에 한함 * 방문 접수 불가 | |
| 지역균형선발전형(학교장추천서 접수) | | 2021. 9. 17.(금) 10:00 ~ 9. 28.(화) 17:00 | * 학교장 추천 접수 관련 자세한 사항은 추후 홈페이지 공지 | |
| 논술고사 | | 2021. 10. 9.(토) | * 논술전형 * 입실시간 및 고사장소는 추후 공지 | |
| 실기전형 1단계 합격자 발표 | | 2021. 10. 15.(금) | * 실기전형 산업디자인학과만 해당 | |
| 실기 고사 | 음악학과(성악전공,여) | 2021. 10. 22.(금) | * 실기전형 - 산업디자인학과는 1단계 합격자에 한함. - 음악학과(성악전공)은 지원자 전원 해당 - 지원인원 규모에 따라 실기고사 일정은 조정될 수 있음. | |
| | 음악학과(성악전공,남) | 2021. 10. 23.(토) | | |
| | 산업디자인학과(시각디자인) | 2021. 10. 30.(토) | | |
| | 산업디자인학과(공업디자인) | 2021. 10. 31.(일) | | |
| 학생부종합전형 1단계 합격자 발표 | | 2021. 11. 19.(금) | * 고른기회전형, 사회공헌·통합전형 포함 | |
| 실기전형 2단계 합격자 발표 | | 2021. 11. 19.(금) | * 실기전형 산업디자인학과만 해당 | |
| 면접평가 | | 2021. 11. 27.(토) | * 학생부종합전형/고른기회전형/사회공헌·통합전형 (인문계열, 예체능계열) - 1단계 서류평가 합격자에 한함. * 실기전형 - 산업디자인학과 2단계 합격자에 한함. | |
| | | 2021. 11. 28.(일) | * 학생부종합전형/고른기회전형/사회공헌·통합전형 (자연계열) - 1단계 서류평가 합격자에 한함. | |
| 합격자 발표 | | 2021. 12. 18.(토) 예정 | * 입학안내 홈페이지 공지 | |
| 최초합격자 등록 | | 2021. 12. 18.(토) ~ 12. 21.(화) | | |
| 충원합격 발표 및 등록 | 합격자 발표 및 등록 | | * 충원합격자 발표 및 등록에 관한 상세 사항은 입학안내 홈페이지를 통하여 추후 공지 예정 * 충원예비합격자는 모집단위별 모집인원의 일정배수에 한하여 발표 예정 | |
| | 최종 충원합격자 | 발표 | | 2021. 12. 28.(화) 21:00 까지 |
| | | 등록 | | 2021. 12. 29.(수) |
| 등록금 납부 | | 2022. 2. 9.(수) ~ 2. 11.(금) | | |

※ 전형별 지원자격을 충족할 경우 모든 전형에 중복지원 가능합니다(단, 전형별로 1개의 모집단위만 지원 가능).

※ 모집일정은 향후 우리 대학교 사정에 따라 변경될 수 있습니다. 변경되는 내용은 입학안내 홈페이지(<http://admission.uos.ac.kr>)에 게시하오니 전형기간 중 수시로 확인하시기 바랍니다.



1. 대입지원 관련 유의사항

가. 수시모집 지원관련 위반 안내

- 1) 수시모집에서 총원 합격자는 수험생의 등록의사와 관계없이 합격으로 처리되며, 수시 최초 합격자나 총원 합격자는 정시 모집 또는 추가 모집에 지원이 불가합니다.
- 2) 수시모집 등록금을 2개 이상의 대학에 납부한 경우(등록예치금 납부 및 문서등록도 정식등록으로 처리), 이중등록 금지 위반으로 모든 대학의 입학이 취소됩니다.
- 3) 학년도와 학기가 동일한 2개 이상의 대학에 합격한 자는 최종적으로 하나의 대학에만 등록해야 하며, 이를 위반한 경우에는 모든 대학의 입학이 취소됩니다.
- 4) 최종 등록마감 후, 모든 대학 지원자의 지원/합격/등록 자료를 전산 검색하여 “대입지원 위반자”로 검출되는 경우에는 대학 입학이 취소됩니다.

나. 수시모집 지원횟수 6회 제한 안내

- 수험생은 수시모집의 모든 전형에서 최대 6회까지 지원할 수 있으며, 지원자가 6회를 초과하여 지원한 경우 초과 접수한 모든 전형은 접수 취소처리 됩니다.
- 1) 6회 지원이란 수험생이 대입원서를 6번 지원하는 것을 말하며, 지원한 대학의 수와 관계없이 수시모집에 지원한 모든 전형을 대상으로 하며, 동일한 대학에서 복수의 전형에 지원한 경우에도 별도의 전형에 각각 지원한 것으로 산정합니다.
 - 2) 수시모집(대학에서 분리 실시하는 1차 및 2차)의 모든 전형에 해당합니다. (재외국민 전형 등 정원의 전형도 포함됨. 단, 부모 모두 외국인인 전형은 수시모집 지원횟수 6회 제한 대상에서 제외함)

2. 복수지원 관련 유의사항

※ 한국대학교육협의회 2022학년도 대학입학전형 기본사항 내용

가. 복수지원 허용범위

- 1) 수시모집 대학(교육대학 포함, 전문대학·산업대학 제외)에 있어서는 전형기간이 같아도 최대 6개 전형 이내에서 복수지원이 가능합니다.
 - 해당 대학에서 금지하고 있지 않을 경우, 동일 대학 내 복수지원 가능
- 2) 정시모집 대학(교육대학 포함, 전문대학·산업대학 제외)에 있어서는 모집기간 군이 다른 대학 간 또는 동일 대학 내 모집기간 군이 다른 모집단위 간 복수지원이 가능합니다.

나. 복수지원 금지사항

- 1) 수시모집 대학(산업대학, 교육대학, 전문대학 포함)에 합격자(최초합격자 및 총원합격자 포함)는 “정시모집 및 추가모집”에 지원할 수 없습니다.
 - ※ 수시모집의 합격자(최초합격자 및 총원합격자)는 등록여부와 상관없이 정시 및 추가모집에 지원할 수 없음.
- 2) 대학(교육대학 포함, 산업대학·전문대학 제외)은 수시모집의 모든 전형에서 6개 전형유형을 초과하여 지원한 자에 대해서는 접수를 인정하지 않습니다.
 - 수시모집의 모든 전형이 해당됨(재외국민과 외국인 특별전형 등 정원의 전형도 포함됨).
- 3) 정시모집에 있어서 모집기간 군이 같은 대학(교육대학 포함)간 또는 동일 대학 내 모집기간 군이 같은 모집단위(일반전형과 특별전형간 포함)간에 복수 지원할 수 없습니다.
 - 산업대학, 전문대학은 모집기간군의 제한 없음.
- 4) 전문대학 수시모집 합격자는 다른 모집 시기에 실시하는 대학·산업대학·교육대학 또는 전문대학의 모집에 지원할 수 없으며, 대학·산업대학 및 교육대학의 수시모집에 합격한 자도 전문대학이 실시하는 다른 모집 시기에 지원할 수 없습니다.
 - 산업대학 수시모집 합격자는 다른 모집 시기에 실시하는 대학·산업대학·교육대학 또는 전문대학의 모집에 지원할 수 없으며, 대학·교육대학 및 전문대학의 수시모집에 합격한 자도 산업대학이 실시하는 다른 모집 시기에 지원할 수 없습니다.



- 5) 정시모집에 합격하고 등록(최초 등록 및 미등록 충원과정 중의 추가등록을 포함)한 자는 “추가모집”에 지원할 수 없습니다.
 - 추가모집 기간 전에 정시모집 등록을 포기한 자에 한하여 추가모집 지원 가능
 - 산업대학, 전문대학 합격자는 정시모집 등록을 포기하지 않아도 추가모집 지원 가능
- 6) ‘대학(산업대학·교육대학·전문대학 포함)’과 ‘특별법에 의해 설치된 대학·각종학교’ 간에는 복수지원 금지 및 이중등록 금지원칙을 적용하지 않습니다.
 - 특별법에 의해 설치된 대학 : 육·해·공군사관학교, 국군간호사관학교, 경찰대학, 광주과학기술원, 대구경북과학기술원, 울산과학기술원, 한국과학기술원, 한국예술종합학교, 한국전통문화대학교, 한국폴리텍대학 등
- 7) 대학별 입학전형이 종료된 후, 전산자료 검색을 통해 복수지원 위반 사실이 확인될 경우 입학이 무효로 합니다.

3. 대학입학 전형자료 온라인 제공에 관한 사항

가. 제공개요

- 대학입학 전형자료 온라인 제공에 동의한 자의 대학입학 전형자료를 우리 대학교에서 온라인으로 송부 받아 대학입학전형에 활용하며, 입학 및 학사 관련 업무 이외 다른 목적에 이용하거나 공개하지 않습니다.

나. 학교생활기록부 자료

- 1) 제공대상 : 2014년 2월 졸업자 ~ 2022년 2월 졸업(예정)자
- 2) 우리 대학교 수시모집 지원자는 모두 학교생활기록부 자료 제공에 동의하여야 하며, 동의하지 않을 경우 지원할 수 없습니다. 단, 학교생활기록부 온라인 제공 비대상교 출신 지원자는 학교생활기록부 사본 제출을 통해 지원 가능합니다.
 - 제출장소 : (02504) 서울특별시 동대문구 서울시립대로 163 서울시립대학교 입학처 서류 접수처
 - 제출기한 : 2021. 9. 15.(수) 18:00까지 등기소인분에 한함(방문 제출 불가, 우편 제출만 가능).
 - ※ 기한내 미제출자는 결격 처리
 - 제출방법 : 출신 고등학교장의 직인으로 원본대조필한 학교생활기록부를 발급 받아 우측 상단에 수험번호를 기재하여 우편으로 제출하여야 합니다.

다. 대학수학능력시험 성적자료

- 1) 제공대상 : 2022학년도 대학수학능력시험 응시자
- 2) 우리 대학교 수시모집 중 대학수학능력시험 성적이 반영되는 전형의 지원자는 모두 대학수학능력시험 성적자료 제공에 동의하여야 하며, 동의하지 않을 경우 지원할 수 없습니다.

라. 검정고시출신자 대입전형자료

- 1) 제공대상 : 2016년도 제1회 ~ 2021년 제1회 합격자
- 2) 대입전형자료 온라인 제공을 원하는 지원자는 시·도교육청 나이스 대국민서비스 검정고시홈페이지(www.neis.go.kr)에서 본인의 고졸 검정고시 합격 및 성적자료를 확인하고 온라인 제출 신청을 해야 하고, 입학원서 작성 시 ‘제공동의 확인번호’를 확인하여 입력해야 합니다.

4. 전형료 : 무료

- 가. 인터넷 접수만 실시하며, 인터넷 원서접수 수수료는 우리 대학교에서 부담합니다.
- 나. 원서접수를 마감한 후에는 접수를 취소할 수 없습니다.



5. 원서 작성요령 및 접수절차

가. 인터넷 원서접수 준비사항

- 1) 인터넷 접속이 가능한 PC와 프린터(인터넷으로만 접수 가능)
- 2) 사진파일
 - 인터넷 원서접수 시 최근 6개월 이내 촬영한 사진파일을 업로드 하시기 바랍니다.
 - 사진파일이 없을 경우 원서접수가 진행되지 않습니다.
 - 증명사진이 아닌 인물 뒤 배경이 있는 사진이나 스냅사진은 사용할 수 없습니다.
- 3) 기타사항
 - 접수소, 전화번호, 가족 휴대전화번호 등 정확한 정보를 입력하시기 바랍니다.

나. 인터넷 원서접수 순서

- 1) 우리 대학교 입학안내 홈페이지(<http://admission.uos.ac.kr>)에서 2022학년도 수시모집 원서접수 클릭

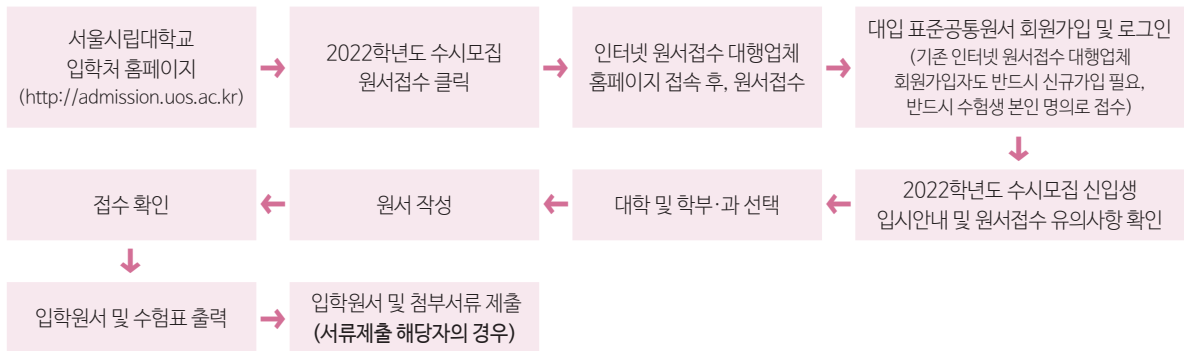

※ 전형료가 무료이므로, 접수 확인을 하면 접수가 완료됨.

- 2) 수험표와 수험번호를 확인하시면 원서접수가 완료된 것입니다.
- 3) 인터넷 원서접수 후, 해당자는 전형별 제출서류 표를 참고하여 제출서류를 기한 내 제출하여야 원서접수가 최종 완료됩니다.
 - 고른기회전형, 사회공헌·통합전형, 정원외특별전형 지원자 각 해당 제출서류 및 자격확인 서류 제출
 - 학교생활기록부 온라인제공 비대상공 출신자, 2013년 2월 및 이전 졸업자 학교생활기록부, 검정고시 온라인제공 미동일자 및 미제공 대상자, 외국고등학교 출신자 등 각 해당 서류 제출

다. 원서 작성요령

- 1) 수험번호란은 기재하지 않습니다. 수험번호는 원서접수가 완료되면 자동 부여됩니다.
- 2) 성명, 주민등록번호는 주민등록등본 및 학교생활기록부와 일치하여야 합니다.
- 3) 지원자 및 보호자의 주소와 전화번호를 정확하게 기재하여야 합니다.
- 4) 모든 입력사항은 입력요령에 따라 정확히 입력하여야 합니다. 입력사항의 착오·누락 등으로 인한 불이익은 지원자 본인의 책임이며, 입학원서 등의 기재사항이 사실과 다른 경우 합격하더라도 무효 처리됩니다.

라. 인터넷 원서접수 시 유의사항

- 1) 원서접수는 반드시 접수확인이 이루어진 후에 완료됩니다. 확인 방법은 인터넷 원서접수 사이트별로 상이할 수 있으므로 사이트 유의사항을 반드시 확인하시기 바랍니다.
- 2) **접수 완료된 원서의 기재내용은 수정 및 취소가 절대 불가**하며 접수 완료 이전에는 수정이 가능합니다. (단, 개별 연락처는 각 원서접수 대행사에 로그인 하여 본인이 직접 수정 가능함.)
- 3) 원서접수 사이트에서 회원가입 시 나타나는 약관과 원서접수 시 나타나는 확인문구를 반드시 확인하고 안내문의 지시에 따라 작성하시기 바랍니다.
 - ※ 인터넷 원서접수 시 지원자의 잘못으로 인한 불이익은 지원자 본인의 책임입니다.
- 4) 수시모집에서 타 대학에 지원한 횟수를 포함하여 6개 전형을 초과하여 지원한 경우 지원자격을 부여하지 않을 예정이므로 수험생들은 이를 유의하여 지원하여야 합니다(산업대학·전문대학에 지원한 경우는 제외).
- 5) 지원자가 6개 전형을 초과하여 지원할 경우 초과 접수한 전형은 모두 접수 취소되며, 이를 위반하면 입학이 무효가 됩니다.



6. 합격자 발표 및 등록

가. 합격자는 최초(충원)등록 및 등록금 납부를 모두 이행하여야 등록이 완료됩니다.

나. 일자 및 발표 방법

| 구분 | | 기간 | 비고 |
|--------------|-------------|----------------------------------|----------------------------------------------------|
| 합격자 발표 | | 2021. 12. 18.(토) 예정 | * 입학안내 홈페이지 공지 |
| 최초합격자 등록 | | 2021. 12. 18.(토) ~ 12. 21.(화) | |
| 충원합격 발표 및 등록 | 합격자 발표 및 등록 | 2021. 12. 22.(수) ~ 12. 27.(월) | * 충원합격자 발표 및 등록에 관한 상세 사항은 입학안내 홈페이지를 통하여 추후 공지 예정 |
| | 최종 충원합격자 | 발표 | 2021. 12. 28.(화) 21:00 까지 |
| | | 등록 | 2021. 12. 29.(수) |
| 등록금 납부 | | 2022. 2. 9.(수) ~ 2022. 2. 11.(금) | |

※ 등록기간 내 미등록자(합격자 서류등록 및 등록금 납부 모두 해당)는 별도의 통보 없이 미등록 불합격 처리합니다.

※ 위 합격자 발표 일정은 사정에 따라 변경될 수 있으며, 변경되는 내용은 우리 대학교 입학안내 홈페이지(<http://admission.uos.ac.kr>)에 공지하오니 합격자 발표 기간 중 계속 확인하시기 바랍니다.

다. 충원합격자 발표에 따른 유의사항

- 1) 모든 지원자는 충원합격 발표기간 중 항상 연락이 가능하도록 원서접수 시 연락 가능한 전화번호를 빠짐없이 기재하여야 하며, 전형기간 중 항상 우리 대학교 입학안내 홈페이지의 게시된 공고를 확인하고, 충원합격자 발표 및 등록일자에 맞추어 등록을 하여야 합니다.
- 2) 충원합격 전화 개별통보 시 통화내용을 녹음 기록합니다.
- 3) 모든 지원자는 우리 대학교 입학안내 홈페이지를 통하여 합격여부를 조회하여야 하며, 충원합격자 발표를 인지하지 못하였거나, 입학원서에 전화번호를 잘못 입력(또는 누락)함으로써 통화가 불가능한 경우 또는 수차례 통화가 되지 않아 기간 내 등록을 하지 못한 충원합격자는 합격이 취소되며, 이에 대한 모든 책임은 수험생 본인에게 있습니다.
- 4) 수시모집 전형에서 타 대학 등록 후 우리 대학교에 충원 합격하여 등록하고자 하는 자는 먼저 등록한 타 대학에 등록포기를 한 후 우리 대학교에 등록하여야 하며 등록을 포기한 타 대학으로부터 반드시 등록금(예치금)을 환불받아야 합니다. 등록금(예치금) 환불을 받지 않을 경우 이중 등록이 되어 합격이 모두 무효가 됩니다.
- 5) 수시모집 전형에서 우리 대학교에 등록 후 충원합격자 발표기간 중 다른 대학의 충원합격 통보를 받을 경우 우리 대학교에 등록취소 신청을 하여야 하며, 등록취소 방법은 입학안내 홈페이지를 통해 공지합니다.



7. 기타 유의사항

※ 모든 지원자는 다음 사항을 각별히 유의하여 불이익을 당하는 일이 없도록 하시기 바랍니다.

- 가. 전형기간 중 항상 우리 대학교 입학안내 홈페이지의 게시공고를 확인하고 안내에 따라야 합니다.
- 나. 전형별 지원자격을 충족할 경우 모든 전형에 중복지원이 가능합니다. 단, 전형별로 1개의 모집단위만 지원이 가능합니다.
- 다. 이미 수험번호가 부여되어 접수 완료된 입학원서는 접수 취소나 모집단위 변경 등 내용의 수정이 절대 불가합니다.
- 라. 동점자 발생 시 우리 대학교 동점자 처리기준에 의하여 선발합니다.
- 마. 합격여부는 개별통보하지 않으며, 우리 대학교 입학안내 홈페이지에 공고합니다.
- 바. 제출된 서류는 반환하지 않으며, 입학전형에 관한 개별성적은 일체 공개하지 않습니다.
- 사. 등록 포기 및 등록금 반환 방식에 관한 사항은 추후 입학안내 홈페이지에 공지 예정입니다.
- 아. 지원자 수에 관계없이 우리 대학교에서의 수험능력에 현저하게 미달된다고 판단되는 경우에는 입학을 허가하지 않을 수 있습니다.
- 자. 고등학교 졸업예정자가 우리 대학교 입학 시 까지 졸업하지 못하는 경우에는 입학 후라도 합격과 입학 모두 취소할 수 있습니다.
- 차. 국외 고등학교 졸업(예정)자 중 최종등록자는 아포스티유/영사확인 받은 졸업증명서 또는 졸업장을 2022.2.18(금) 18:00까지 입학처로 제출해야 하며 미제출 시 입학이 취소됩니다.
- 카. 입학전형과정에서 부정행위자는 불합격 처리되고, 입학사정에 사용된 전형자료에 주요사항이 누락되거나 허위, 부정이 있다고 판단되는 경우 학칙에 의거하여 입학취소를 할 수 있으며, 그에 협조하여 공정한 학생선발 업무를 방해한 경우 별도의 처벌을 받을 수 있습니다.
 - ※ 제출서류의 대필, 허위 사실 기재, 위조 등 부정행위 방법이 확인되는 경우 불이익을 받을 수 있으며, 서류검증 등을 통하여 입학 후이라도 입학무효가 될 수 있음
- 타. [카]항에 따라 입학이 취소되는 경우 해당자가 납부한 등록금은 반환하지 않습니다. 단, 등록금을 납부한 학기가 종료되지 않은 경우에는 「대학 등록금에 관한 규칙」(교육부령 제1호) 제6조 제2항 별표의 반환기준에 준하여 반환합니다.
- 파. 본교 및 타대학에서 [카]항에 따라 입학이 취소된 자의 경우 입학이 취소된 날로부터 3년간 본교에 입학할 수 없습니다.
- 하. 기타 모집요강에 명시되지 아니한 사항은 우리 대학교 입학전형관리위원회의 결정에 따라 처리합니다.

8. 학생부종합전형(고른기회전형 및 사회공헌·통합전형 포함) 자기소개서 유사도 검증

가. 유사도 검증 방법

- 1) 유사도 검증 대상 서류 : 학생부종합전형(고른기회전형 및 사회공헌·통합전형 포함)에 제출하는 자기소개서를 대상으로 합니다.
- 2) 유사도 검색 시스템 활용 방법 : 한국대학교육협의회 유사도 검색 시스템을 활용하여 제출서류의 표절·대필 및 허위사실 기재 등을 확인합니다.
- 3) 검증 범위 : 지원자별 대학 간·대학 내 유사도 검사를 실시합니다.
 - ※ 당해 연도 지원자 간의 검색 및 과년도 자료를 포함한 누적 검색 실시

나. 유사도 검증 결과에 대한 처리 기준

- 1) 유사도는 제출서류의 유사도 최댓값 수준에 따라서 A수준, B수준, C수준으로 구분합니다.

| 항 목 | A수준(Blue zone) | B수준(Yellow zone) | C수준(Red zone) |
|-------|----------------|------------------|---------------|
| 자기소개서 | 5% 미만 | 5% 이상 ~ 30% 미만 | 30% 이상 |

2) 확인방법

- A수준 : 통상적인 서류평가를 진행하되, 유사한 것으로 검색된 문구 등에 대해서 추가로 진실성 및 고의성 확인을 실시합니다.
- B수준 및 C수준 : 유선확인, 현장실사, 본인확인, 교사확인, 면접평가 등의 방법을 통해 서류에 작성된 내용의 진실성 및 고의성을 확인합니다.

- 3) 처리 절차 : 제출서류의 표절·대필 및 허위사실 기재 등이 의심되는 경우, 학생부종합전형 사정위원회의 심의를 거쳐 표절 여부를 판정하여 이를 평가에 반영합니다.

※ 심의 결과에 따라 감점, 불합격 등을 결정할 수 있습니다.



다. 전형 종료 후 모니터링

- 1) 학생부종합전형(고른기회전형 및 사회공헌·통합전형 포함)의 신뢰성 확보를 위하여 입학 이후 합격자의 제출서류를 재검증하는 사후 모니터링을 실시합니다.
- 2) 사후 모니터링 결과 자기소개서의 표절·대필 및 허위사실 기재, 유출(타인에게 제공한 사실) 등이 발견된 경우 위원회의 심의·의결을 거쳐 입학 취소 및 기타 불이익 등을 받을 수 있습니다.

9. 학생부종합전형(고른기회전형 및 사회공헌·통합전형 포함) 자기소개서 작성 유의사항

가. 자기소개서는 지원자 본인이 작성하여야 하고, 사실에 근거하여 정직하게 지원자 자신의 능력이나 특성, 경험 등을 기술하여야 합니다.

나. 자기소개서에 기술된 사항에 대해 사실 확인을 요청하는 경우 지원자는 적극 협조하여야 합니다.

다. 제출된 자기소개서의 표절, 대리 작성, 허위사실 기재, 기타 부정한 사실 등의 검증을 위해 유사도 검색을 실시하고, 해당 사실이 발견될 경우 지원자는 불합격 처리되며 합격 이후라도 입학이 취소될 수 있습니다.

라. 자기소개서에 다음 사항을 기재할 경우 서류 평가에서 "0점" (또는 불합격) 처리됩니다.

1) 공인어학성적

영어(TOEIC, TOEFL, TEPS), 중국어(HSK), 일본어(JPT, JLPT), 프랑스어(DELF, DALF), 독일어(ZD, TESTDAF, DSH, DSD), 러시아어(TORFL), 스페인어(DELE), 상공회의소한자시험, 한자능력검정, 실용한자, 한자급수자격검정, YBM 상무한검, 한자급수인증시험, 한자자격검정

2) 수학·과학·외국어 교과에 대한 교외 수상실적

| | |
|-----|--------------------------------------------------------------------------------------------------------------------------------------------------------------------------------------------------------------------------------------------------|
| 수학 | 한국수학올림피아드(KMO), 한국수학인증시험(KMC), 전국창의수학경시대회, 도시대항 국제수학토너먼트(ToFT), 국제수학올림피아드(IMO) |
| 과학 | 한국물리올림피아드(KPhO), 한국화학올림피아드(KChO), 한국생물올림피아드(KBO), 한국지구과학올림피아드(KESO), 한국천문올림피아드(KAO), 한국뇌과학올림피아드(KBSO), 한국중등과학올림피아드(KJSO), 국제물리올림피아드(IPhO), 국제화학올림피아드(ICH), 국제생물올림피아드(IBO), 국제지구과학올림피아드(IESO), 국제천문올림피아드(IAO), 국제뇌과학올림피아드(IBB), 국제중등과학올림피아드(IJSO) |
| 외국어 | 전국 초중고 외국어(영어, 중국어, 일본어, 프랑스어, 독일어, 러시아어, 스페인어) 경시대회, 국제영어대회(IET), 글로벌 리더십 영어경연대회(GLEC), 국제영어논술대회(IEEC), 영어글쓰기대회, 영어말하기대회 |

* 위에서 열거된 항목 외에도, 대회 명칭에 수학·과학(물리, 화학, 생물, 지구과학, 천문)·외국어(영어 등) 교과명이 명시된 교외 각종 대회(경시대회, 올림피아드 등) 수상실적을 작성했을 경우 "0점" (또는 불합격) 처리

** '교외 수상실적'이란 학교 외 기관이 개최한 대회 수상실적을 의미하며, 학교장의 참가 허락을 받은 교외 수상실적이라도 작성 시 "0점" (또는 불합격) 처리

마. 학생부위주전형의 자기소개서는 공교육 내에서 이루어진 활동을 작성하는 취지이므로 학교생활기록부에 기재할 수 없는 항목[교외 수상실적, 교외 인증시험 참여 사실이나 성적, 논문 등재나 학회 발표, 도서 출간, 지식재산권(특허, 실용신안, 상표, 디자인) 출원이나 등록, 해외 활동실적 등]은 작성할 수 없고, 어학연수 등 사교육 유발요인이 큰 교외 활동의 경우에도 작성이 제한됩니다. 이를 준수하지 않았을 경우 평가에서 불이익을 받을 수 있으니 작성을 금지합니다.

바. 학생부위주전형의 자기소개서는 지원자 본인의 강점을 부각시키기 위해 작성하는 것으로 지원자 성명, 출신교고, 부모(친인척포함)의 실명을 포함한 사회적·경제적 지위(직종명, 직업명, 직장명, 직위명 등)를 암시하는 내용을 기재할 경우 평가에서 불이익을 받을 수 있으니 작성을 금지합니다.

※ 작성 금지 사항을 위반한 경우 심의 결과에 따라 감점, 불합격 등을 결정할 수 있습니다.

10. 이의신청 방법 및 절차 안내

가. 입학전형과 관련한 이의 등 민원사항은 우리 대학교 입학안내 홈페이지 등의 창구를 통해 접수할 수 있습니다.

나. 제기된 민원은 이의신청 처리 절차에 의거하여 진행하고, 입학전형 관련 위원회의 결정에 따라 처리합니다.



1. 논술전형

가. 모집단위 및 전형유형별 모집인원(총 77명) : '5쪽' 참조

나. 지원자격

- 고교 졸업(예정)자 또는 법령에 의하여 고등학교 졸업 이상의 학력이 있다고 인정된 자

다. 전형요소별 반영비율 및 배점

| 구분 | 논술고사 | 학교생활기록부(교과) | 계 |
|----|-----------|-------------|--------------|
| 일괄 | 70%(700점) | 30%(300점) | 100%(1,000점) |

※ 합격자는 총점 순위에 따라 성적이 높은 순으로 선발합니다.

라. 논술고사

1) 고사일자 : 2021. 10. 9(토)

| 고사일자 | 2021. 10. 9.(토) | 2021. 10. 9.(토) |
|----------|-----------------------------------|---------------------------------------------------|
| 계열별 고사시간 | 1교시(10:00~12:00) 자연계열 I (공과대학) | 2교시(15:00~17:00) 자연계열 II (자연과학대학, 도시과학대학 자연계열) |

※ 자연계열 I (공과대학) : 전자전기컴퓨터공학부, 기계정보공학과, 신소재공학과, 토목공학과, 컴퓨터과학부

※ 자연계열 II (자연과학대학, 도시과학대학 자연계열) : 수학과, 물리학과, 생명과학과, 건축학부(건축공학전공), 교통공학과, 환경공학부, 공간정보공학과

※ 코로나-19 예방을 위한 수험생 집합인원 분산을 위하여, 자연계열 I, II 고사시간을 분리 시행함.

※ 상기 일정은 논술고사 응시규모에 따라 변동될 수 있음.

2) 장소 및 시간 : 2021. 10. 1.(금) 17:00 입학안내 홈페이지 공지 예정

3) 준비물 : 수험표, 신분증, 필기구 등

※ 수험표와 신분증을 반드시 지참하여야 하며, 신분증 미지참자는 불이익이 있을 수 있습니다.

● 신분증 인정 범위 : 주민등록증, 여권(기간이 만료되지 않은 여권), 운전면허증, 주민등록증 발급신청 확인서(임시 주민등록증), 청소년증, 학생증(사진, 생년월일 포함)

4) 논술고사 출제개요

| 구분 | 항목 | 내용 | |
|------|-------------|------------------------------------------------------------------------------------------------------------------------|-----|
| 자연계열 | 출제유형 | 수리논술(4문항) | |
| | 시험시간 | 120분 | |
| | 출제범위 | 고등학교 교육과정 내 | |
| | | 교과명 | 과목명 |
| | 수학 | 수학, 수학 I, 수학 II, 확률과통계, 미적분 | |
| | 출제방향 및 평가기준 | 1) 고등학교 수학 교육과정 내에서 핵심개념 및 용어에 대한 이해 수준과 그 구체적인 적용 능력을 평가 2) 문항에 대한 이해 및 풀이과정의 논리적 전개과정 평가 ※ 풀이과정의 완성도에 따라 차등 배점 | |



마. 학교생활기록부 반영방법

- 1) 학교생활기록부 요소별 반영비율 : 교과영역 100%
- 2) 학년별 반영비율 : 없음.
※ 3학년 성적반영 방법 : 졸업예정자의 경우 3학년 1학기까지만 반영하고, 졸업생의 경우 3학년 1, 2학기를 모두 반영합니다.
- 3) 교과 반영방법 : 전학년 전교과의 석차등급 반영
※ 석차등급이 없는 과목은 반영하지 않습니다.
※ 비교과영역(출결, 수상실적, 봉사성적 등)은 반영하지 않습니다.
- 4) 교과 성적산출 방법
- 석차등급별 반영점수

| 석차등급 | 1등급 | 2등급 | 3등급 | 4등급 | 5등급 | 6등급 | 7등급 | 8등급 | 9등급 |
|------|-----|-----|-----|-----|-----|-----|-----|-----|-----|
| 반영점수 | 100 | 99 | 98 | 97 | 96 | 90 | 80 | 70 | 0 |

- 교과 성적 산출방법

$$\frac{\sum (\text{과목별 석차등급 반영점수} \times \text{이수단위})}{\sum \text{이수단위}} \times 3$$

※ 소수점 발생 시, 여덟째 자리에서 반올림

바. 비교내신대상자 학교생활기록부 성적 반영방법

- 1) 비교내신 적용 대상자 : 2016년 2월 이전 졸업자 및 과목 석차등급 산출 불가능자, 기타 학교생활기록부 산출 불가자
- 2) 비교내신 반영방법 : 우리 대학교 지원자 중 동일계열(자연) 내에서 동일한 논술고사 성적을 가진 학생부 산출 대상자의 학생부 반영점수 평균을 사용하여 적용

사. 대학수학능력시험 최저학력기준 : 없음.

아. 등점자 처리기준

- 1) 논술고사 성적 총점 우수자
- 2) 논술고사 문항 중 배점이 높은 문항의 성적 우수자
- 3) 학교생활기록부 교과별 반영점수(평균점수) 우수자
- 자연계열 : 수학, 영어, 과학, 국어 교과 순 우수자



자. 제출서류 : 학교생활기록부

| 구분 | | 제출서류 | 비고 |
|---------------|--------------------------------------------------|---------------------------|----------------------------------------------------------------|
| 고교졸업 (예정)자 | • 학교생활기록부 온라인 제공 대상교 출신자 | • 별도제출 필요 없음. | - |
| | • 2013년 2월 및 이전 졸업자 • 학교생활기록부 온라인 제공 비대상교 출신자 | • 입학원서 1부 • 학교생활기록부 1부 | • 인터넷 원서접수 후 출력 • 출신 고등학교장의 직인으로 원본대조필하여 제출 |
| 검정고시 출신자 | • 검정고시 온라인 제공 동의자 | • 별도제출 필요 없음. | - |
| | • 검정고시 온라인 제공 미동의자 및 미제공 대상자 | • 입학원서 1부 • 합격증명서 1부 | • 인터넷 원서접수 후 출력 - |
| 외국고등학교 출신자 | | • 입학원서 1부 | • 인터넷 원서접수 후 출력 |
| | | • 졸업(예정)증명서 원본 및 사본 각 1부 | • 원본은 사본과 대조 후 반환 ※ 국·영문을 제외한 다른 언어로 되어 있을 경우 번역 후 공증필하여 제출 |

- 제출서류는 2021. 8. 30.(월) 이후 발급한 서류(원본)에 한합니다.
- 지원자격 적격 여부 및 진위여부 판단을 위해 상기 서류 이외에 추가로 관련 서류를 요구할 수 있습니다.
- 제출서류는 기한 내 제출해야 하며 미제출자는 결격 처리됩니다.
- 2013년 2월 및 이전 졸업자와 학교생활기록부 온라인 제공 비대상교 출신자는 학교생활기록부 사본과 입학원서를 우편 제출 [출신(소속) 고등학교장의 직인으로 원본대조필, 직인 날인자의 서명, 발급일 기재]해야 합니다.
- 검정고시 출신 지원자는 나이스 대국민서비스(www.neis.go.kr) 검정고시 메뉴를 통해 자료(합격 및 성적증명서) 확인 및 제공을 신청할 수 있습니다.
※ 단, 대입전형자료 온라인 제공 범위 내 시험일 경우에 한하며, 온라인 제공 미동의자 및 미제공 대상자는 입학원서와 검정고시 합격증명서를 우편 제출해야 합니다.
- 성명 또는 주민등록번호가 변경된 경우, 주민등록초본을 서류제출 기간 내에 입학처로 제출해야 합니다.
※ 제출기간 : 2021. 9. 13.(월) 10:00 ~ 9. 15.(수) 18:00까지 등기소인분에 한함(우편 제출만 가능).
※ 제출장소 : (02504) 서울특별시 동대문구 서울시립대로 163 서울시립대학교 입학처 서류 접수처

I

II

III

IV

V

전형별 세부사항



2. 지역균형선발전형(학교장추천제)

가. 모집단위 및 전형유형별 모집인원(총 198명) : '5쪽' 참조

나. 지원자격

초·중등교육법 시행령 제76조의3에 따른 국내 고등학교 졸업(예정)자 중 소속 고등학교장의 추천을 받은 자로서 2022학년도 대학수학능력시험 응시자

※ 단, 학력인정 평생교육시설, 각종학교, 방송통신고, 고등기술학교 등 관계 법령에 의한 학력인정 학교 또는 유사한 교육기관 등 졸업(예정)자는 지원할 수 없습니다.

※ 학교생활기록부 교과 성적 산출을 할 수 없는 자는 지원이 불가합니다(3학년 1학기까지 국내 고등학교 교육과정에서 통산 5학기 이상의 성적이 있어야 함).

※ 고등학교별 추천인원은 4명 이내이며, 각 고등학교는 반드시 학교장 직인이 날인된 추천자 명단을 지정 기간 내에 공문으로 제출해야 합니다.

다. 전형요소별 반영비율 및 배점

| 구분 | 학교생활기록부(교과) | 대학수학능력시험 |
|----|--------------|-----------|
| 일괄 | 100%(1,000점) | 최저학력기준 적용 |

※ 합격자는 총점 순위에 따라 성적이 높은 순으로 선발합니다.

라. 학교생활기록부 반영 방법

1) 학교생활기록부 요소별 반영비율 : 학생부 교과 100%

2) 학년별 반영비율 : 없음.

※ 3학년 성적반영 방법 : 졸업예정자의 경우 3학년 1학기까지만 반영하고, 졸업생의 경우 3학년 1, 2학기를 모두 반영합니다.

3) 교과 반영방법 : 전학년 전교과 석차등급 반영

• 인문계열 : 국어, 영어, 수학, 사회 교과의 과목 70% + 그 외 교과의 과목 30%

• 자연계열 : 국어, 영어, 수학, 과학 교과의 과목 70% + 그 외 교과의 과목 30%

※ 등급이 없는 과목은 반영하지 않습니다.

※ 비교과영역(출결, 수상실적, 봉사성적 등)은 반영하지 않습니다.

4) 교과 성적산출 방법 : '36쪽' 참조

마. 대학수학능력시험 최저학력기준(2022학년도 대학수학능력시험)

| 계열 | 대학수학능력시험 최저학력기준 |
|------|----------------------------------------------------------------------------------------|
| 인문계열 | 국어(화법과작문, 언어와매체 중 택1), 수학(확률과통계, 미적분, 기하 중 택1), 영어, 탐구(사회/과학 중 상위 1과목) 중 3개 영역 등급합 7이내 |
| 자연계열 | 국어(화법과작문, 언어와매체 중 택1), 수학(미적분, 기하 중 택1), 영어, 탐구(과학 중 상위 1과목) 중 3개 영역 등급합 7이내 |

※ 반드시 해당 계열 조건에 알맞은 응시유형에 응시하여야 합니다(한국사 미응시시 불합격 처리함).

바. 동점자 처리기준

① 학교생활기록부 교과별 반영점수(평균점수) 우수자

• 인문계열 : 영어, 수학, 국어, 사회 교과 순 우수자

• 자연계열 : 수학, 영어, 과학, 국어 교과 순 우수자

② 수능 영역별 성적(등급) 우수자

• 인문계열 : 영어, 수학, 국어, 탐구 영역 순 우수자

• 자연계열 : 수학, 영어, 탐구, 국어 영역 순 우수자



사. 제출서류 : 학교생활기록부

| 구분 | 제출서류 | 비고 |
|---------------------------|---------------|-----------------------------|
| • 학교생활기록부 온라인 제공 대상교 출신자 | • 별도제출 필요 없음. | - |
| • 학교생활기록부 온라인 제공 비대상교 출신자 | • 입학원서 1부 | • 인터넷 원서접수 후 출력 |
| | • 학교생활기록부 1부 | • 출신 고등학교장의 직인으로 원본대조필하여 제출 |

- 2013년 2월 이전 졸업자 및 학교생활기록부 온라인 제공 비대상교 출신자는 학교생활기록부 사본과 입학원서를 우편 제출 [출신(소속) 고등학교장의 직인으로 원본대조필하여 제출]해야 합니다.
- 지원자격 적격 여부 및 진위여부 판단을 위해 상기 서류 이외에 추가로 관련 서류를 요구할 수 있습니다.
- 제출서류는 기한 내 제출해야 하며 미제출자는 결격 처리됩니다.
- 학교생활기록부 온라인 제공 비대상교 출신자는 학교생활기록부 사본과 입학원서를 우편 제출 [출신(소속) 고등학교장의 직인으로 원본대조필, 직인 날인자의 서명, 발급일 기재]해야 합니다.
- 성명 또는 주민등록번호가 변경된 경우, 주민등록초본을 서류제출 기간 내에 입학처로 제출해야 합니다.
- ※ 학교생활기록부 온라인 제공 비대상교 출신자의 학교생활기록부 사본은 2021. 8. 30.(월) 이후 발급한 서류에 한합니다.
- ※ 제출기간 : 2021. 9. 13.(월) 10:00 ~ 9. 15.(수) 18:00까지 등기소인분에 한함(우편 제출만 가능).
- ※ 제출장소 : (02504) 서울특별시 동대문구 서울시립대로 163 서울시립대학교 입학처 서류 접수처

아. 학교장추천서 접수

- 1) 접수기간 : 2021. 9. 17. (금) 10:00 ~ 9. 28. (화) 17:00
- 2) 접수방법 : 학교장추천서 접수 관련 자세한 사항은 추후 입학처 홈페이지 참조.





3. 학생부종합전형

※ 학생부종합전형(고른기회전형 및 사회공헌·통합전형 포함)은 '37쪽' 학생부종합전형 세부사항 안내를 참조하시기 바랍니다.

가. 모집단위 및 전형유형별 모집인원(총 449명) : '5쪽' 참조

나. 지원자격

고등학교 졸업자(졸업예정자) 또는 법령에 의하여 고등학교 졸업 이상의 학력이 있다고 인정된 자로서, 모집단위별 인재상에 부합한다고 자기 자신을 추천할 수 있는 자

다. 전형요소별 반영비율 및 배점

| 구분 | 서류평가 성적 | 면접평가 성적 | 계 |
|------------|------------|-----------|--------------|
| 1단계(2~4배수) | 100%(600점) | - | 100%(600점) |
| 2단계 | 60%(600점) | 40%(400점) | 100%(1,000점) |

1) 1단계 : 서류평가를 통해 모집인원의 2~4배수를 2단계 면접평가 대상으로 선발합니다.

| 모집단위 | | 1단계 선발인원 |
|----------|--------------------------------------------------------------------------------------------------------------------|-----------|
| 융합전공학부 | 국사학-도시역사경관학전공 철학-동아시아문화학전공 도시공학-도시부동산기획경영학전공 도시공학-국제도시개발학전공 물리학-나노반도체물리학 생명과학-빅데이터분석학 조경-환경생태도시학 | 각 8명 |
| | 국제관계학-빅데이터분석학전공 도시사회학-국제도시개발학전공 | 각 9명 |
| 인공지능학과 | | 9명 |
| 그 외 학부·과 | | 모집인원의 2배수 |

※ 서류평가시 학교생활기록부, 자기소개서를 통해 지원자의 학업역량, 잠재역량, 사회역량 등을 종합적으로 평가합니다.

※ 자기소개서에 학교장의 허락을 받지 않은 외부 활동을 기술할 경우, 서류평가 시 불이익을 받을 수 있습니다.

※ 자기소개서에 공인어학성적 및 수학, 과학, 외국어 교과 관련 교외 수상실적과 관련된 내용을 기재하였을 경우, 서류평가에서 0점 또는 불합격 처리됩니다.

※ 자기소개서에 지원자 부모(친인척 포함)의 실명을 포함한 사회적·경제적 지위를 나타낼 수 있는 직업명·직장명·직위명은 작성할 수 없고, 사업가, 공무원, 회사원 등 추상적 직종명도 작성할 수 없으므로 이를 준수하지 않았을 경우 평가에 불이익을 받을 수 있습니다.

※ 자기소개서 등 제출서류의 대필, 허위사실 기재 및 부정한 방법 확인 시 불이익을 받을 수 있으며 입학 후라도 합격 및 입학 취소할 수 있습니다.

※ 자기소개서 등 제출서류는 성명, 수험번호, 출신고교명 등의 신상정보가 평가에 영향을 미치지 않도록 블라인드 처리 됩니다. 그밖에 지원자와 관련한 신상 요소(성별, 연령, 신체조건, 출신지역, 가족환경, 신앙 등) 또한 편견 요소가 될 수 있으니 작성하지 않도록 유의하기 바랍니다. 이를 준수하지 않았을 경우 평가에 불이익을 받을 수 있습니다.

※ 서류평가 과정에서 지원자에 대한 추가정보 수집이 필요하다고 판단되면 추가서류 요구 및 현장실사를 실시할 수 있습니다.

※ 1단계 합격자 발표 : 2021. 11. 19.(금) 17:00 입학안내 홈페이지 공지 예정



2) 2단계 : 면접평가 점수와 서류평가 점수를 합한 총점 순으로 합격자를 선발합니다.

[면접평가]

- 일 자 : - 2021. 11. 27.(토) : 인문계열, 예체능계열
- 2021. 11. 28.(일) : 자연계열
- 장소 및 시간 : 1단계 합격자 발표 후 입학안내 홈페이지 공지 예정
- 준비물 : 수험표, 신분증, 필기구 등
- ※ 수험표와 신분증을 반드시 지참하여야 하며, 신분증 미지참자는 불이익이 있을 수 있습니다.

➡ 신분증 인정 범위 : 주민등록증, 여권(기간이 만료되지 않은 여권), 운전면허증, 주민등록증 발급신청 확인서(임시 주민등록증), 청소년증, 학생증(사진, 생년월일 포함)

- ※ 면접평가는 모집단위별로 진행되며 2인의 면접위원이 지원자 1인을 대상으로 학업역량, 잠재역량, 사회역량을 중심으로 하여 지원자의 종합적 사고력, 문제해결능력, 의사소통능력, 공적윤리의식, 제출서류의 진실성 등을 약 12분간 평가합니다.
- ※ 면접평가는 블라인드 면접으로 진행되며 지원자의 성명, 수험번호, 출신고교명 등의 신상정보가 평가에 영향을 미치지 않도록 블라인드 처리됩니다(출신고교를 유추할 수 있는 교복 착용 금지).
- ※ 면접평가와 관련된 구체적인 사항은 추후 입학안내 홈페이지에 공지할 예정입니다.
- ※ 면접평가에서 일정 점수 이하일 경우 모집인원과 관계없이 선발하지 않을 수 있습니다.
- ※ 최종 합격자는 자기소개서 등 학생부종합전형 관련 서류를 제3자에게 제공하지 않겠다는 서약을 진행해야 합니다.

라. 대학수학능력시험 최저학력기준 : 없음.

마. 동점자 처리기준

- 1) 1단계 : 서류평가 영역별 점수에 따름(잠재역량, 학업역량, 사회역량 순 우수자).
 - 2) 2단계
 - ① 면접평가 영역별 점수(잠재역량, 학업역량, 사회역량 순 우수자)
 - ② 서류평가 영역별 점수(잠재역량, 학업역량, 사회역량 순 우수자)
- ※ 영역별 점수에 대한 처리 방법은 본교 기준에 의해 결정합니다.

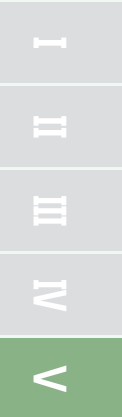



바. 제출서류

1) 기본 제출서류

| 구분 | | 제출서류 |
|---------|------------------------------------------------------------------------|------------------------------------------------------------------------------------------------------------------------------------|
| 학교생활기록부 | 고교졸업(예정)자 | <ul style="list-style-type: none"> • 온라인 제공 대상교 출신자 • 2013년 2월 및 이전 졸업자 • 학교생활기록부 온라인 제공 비대상교 출신자 |
| | 검정고시 출신자 | <ul style="list-style-type: none"> • 검정고시 온라인 제공 동의자 |
| | | <ul style="list-style-type: none"> • 검정고시 온라인 제공 미동의자 및 미제공대상자 |
| 국외고 출신자 | <ul style="list-style-type: none"> • 국외 고등학교 졸업(예정)자 전체 | |
| 자기소개서 | | <ul style="list-style-type: none"> • 온라인 입력 : 2021. 9. 10.(금) 10:00 ~ 9. 14.(화) 18:00 ※ 출력물을 별도로 제출하지 않음. |

2) 지원자 유의사항

- 국외고 출신자는 한국어와 영어 이외의 언어로 된 모든 서류는 반드시 한국어로 번역 공증하여 제출해야 합니다.
- 국외고 졸업(예정)자(교육부 학력 인증 해외 소재 한국학교 제외)가 최종합격할 경우 입학 전까지 고등학교 졸업증명서 및 성적증명서를 아포스티유 인증을 받아 제출하거나 학교 소재국 영사관의 영사인증을 받아 제출해야 합니다.
- 학교생활기록부 미보유자인 국외고 및 검정고시 출신자의 경우 학교생활기록부 대체 서식을 A4 크기 5페이지 이내로 추가 제출할 수 있습니다. ※ 학교생활기록부 대체 서식은 선택 사항임.
- 학교생활기록부 대체 서식은 원서접수 페이지 또는 서울시립대 입학안내 홈페이지에서 양식을 받아 작성
- 지원자의 모든 제출서류는 2021. 8. 30.(월) 이후 발급한 서류(원본)에 한합니다.
- 별도의 증빙자료, 공인어학성적, 교외활동 및 수상실적 등을 제출할 수 없습니다.
- 검정고시 출신 지원자는 나이스 대국민서비스(www.neis.go.kr) 검정고시 메뉴를 통해 자료(합격 및 성적증명서) 확인 및 제공을 신청할 수 있습니다.
 ※ 단, 대입전형자료 온라인 제공 범위 내 시험일 경우에 한하며, 온라인 제공 미동의자 및 미제공 대상자는 입학원서와 검정고시 합격증명서 및 성적증명서를 우편으로 제출해야 합니다.
- 제출서류는 기한 내 제출해야 하며 미제출자는 결격 처리됩니다.
- 2013년 2월 및 이전 졸업자와 학교생활기록부 온라인 제공 비대상교 출신자는 학교생활기록부 사본과 입학원서를 우편으로 제출[출신(소속) 고등학교장의 직인으로 원본대조필, 직인 날인자의 서명, 발급일 기재]해야 합니다.
- 성명 또는 주민등록번호가 변경된 경우, 주민등록초본을 서류제출 기간 내에 입학처로 제출해야 합니다.
- 서류 제출기간 : 2021. 9. 13.(월) 10:00 ~ 9. 15.(수) 18:00까지 마감일 등기소인분에 한함(우편 제출만 가능).
 ※ 방문 제출 불가, 우편 제출만 가능
 ※ 제출장소 : (02504) 서울특별시 동대문구 서울시립대로 163 서울시립대학교 입학처 서류 접수처



4. 학생부종합전형(고른기회전형)

※ 학생부종합전형(고른기회전형 및 사회공헌·통합전형 포함)은 '37쪽' 학생부종합전형 세부사항 안내를 참조하시기 바랍니다.

가. 모집단위 및 전형유형별 모집인원(총 143명) : '5쪽' 참조

나. 지원자격

고등학교 졸업자(졸업예정자) 또는 법령에 의하여 고등학교 졸업 이상의 학력이 있다고 인정된 자로서, 다음 요건 중 하나에 해당하는 자

※ 「모집단위별 인재상」에 부합한다고 자기 자신을 추천할 수 있는 자

- ① 「국가보훈 기본법」 제3조 제2호의 국가보훈대상자로서 국가보훈 관계 법령에 따른 교육지원 대상자
- ② 「국민기초생활 보장법」 제2조 제1호~제2호에 따른 수급권자 및 수급자
- ③ 「국민기초생활 보장법」 제2조 제10호에 따른 차상위계층 중 복지급여(차상위 자활, 차상위 장애수당, 차상위 장애인연금부가급여, 차상위 건강보험본인부담금 경감)를 받고 있는 가구의 학생 또는 차상위계층 확인서(舊 우선돌봄 차상위 가구) 발급 대상 가구 학생
- ④ 「한부모가족지원법」 제5조 및 제5조의2에 따른 지원대상 가구 학생

다. 전형요소별 반영비율 및 배점

| 구분 | 서류평가 성적 | 면접평가 성적 | 계 |
|------------|------------|-----------|--------------|
| 1단계(2~4배수) | 100%(600점) | - | 100%(600점) |
| 2단계 | 60%(600점) | 40%(400점) | 100%(1,000점) |

1) 1단계 : 서류평가를 통해 모집인원의 2~4배수를 2단계 면접평가 대상으로 선발합니다.

| 모집인원 | 1단계 선발인원 | 1단계 선발배수 | 모집인원 | 1단계 선발인원 | 1단계 선발배수 |
|------|----------|----------|-------|----------|----------|
| 1명 | 4명 | 4배수 | 4명 | 9명 | 2.25배수 |
| 2명 | 8명 | 4배수 | 5명 이상 | 10명 이상 | 2배수 |
| 3명 | 9명 | 3배수 | | | |

- ※ 서류평가 시 학교생활기록부, 자기소개서를 통해 지원자의 학업역량, 잠재역량, 사회역량 등을 종합적으로 평가합니다.
- ※ 자기소개서에 학교장의 허락을 받지 않은 외부 활동을 기술할 경우, 서류평가 시 불이익을 받을 수 있습니다.
- ※ 자기소개서에 공인어학성적 및 수학, 과학, 외국어 교과 관련 교외 수상실적과 관련된 내용을 기재하였을 경우, 서류평가에서 0점 또는 불합격 처리됩니다.
- ※ 자기소개서에 지원자 부모(친인척 포함)의 실명을 포함한 사회적·경제적 지위를 나타낼 수 있는 직업명·직장명·직위명은 작성할 수 없고, 사업가, 공무원, 회사원 등 추상적 직종명도 작성할 수 없으므로 이를 준수하지 않았을 경우 평가에 불이익을 받을 수 있습니다.
- ※ 자기소개서 등 제출서류의 대필, 허위사실 기재 및 부정한 방법 확인 시 불이익을 받을 수 있으며 입학 후라도 합격 및 입학을 취소할 수 있습니다.
- ※ 자기소개서 등 제출서류는 성명, 수험번호, 출신고교명 등의 신상정보가 평가에 영향을 미치지 않도록 블라인드 처리 됩니다. 그밖에 지원자와 관련한 신상 요소(성별, 연령, 신체조건, 출신지역, 가족환경, 신앙 등) 또한 편견 요소가 될 수 있으니 작성하지 않도록 유의하기 바랍니다. 이를 준수하지 않았을 경우 평가에 불이익을 받을 수 있습니다.
- ※ 서류평가 과정에서 지원자에 대한 추가정보 수집이 필요하다고 판단되면 추가서류 요구 및 현장실사를 실시할 수 있습니다.
- ※ 1단계 합격자 발표 : 2021. 11. 19.(금) 17:00 입학안내 홈페이지 공지 예정





2) 2단계 : 면접평가 점수와 서류평가 점수를 합한 총점 순으로 합격자를 선발합니다.

[면접평가]

- 일 자 : - 2021. 11. 27.(토) : 인문계열
- 2021. 11. 28.(일) : 자연계열
- 장소 및 시간 : 1단계 합격자 발표 후 입학안내 홈페이지 공지 예정
- 준비물 : 수험표, 신분증, 필기구 등
※ 수험표와 신분증을 반드시 지참하여야 하며, 신분증 미지참자는 불이익이 있을 수 있습니다.

▶ 신분증 인정 범위 : 주민등록증, 여권(기간이 만료되지 않은 여권), 운전면허증, 주민등록증 발급신청 확인서 (임시 주민등록증), 청소년증, 학생증(사진, 생년월일 포함)

- ※ 면접평가는 모집단위별로 진행되며 2인의 면접위원이 지원자 1인을 대상으로 학업역량, 잠재역량, 사회역량을 중심으로 하여 지원자의 종합적 사고력, 문제해결능력, 의사소통능력, 공적윤리의식, 제출서류의 진실성 등을 약 12분간 평가합니다.
- ※ 면접평가는 블라인드 면접으로 진행되며 지원자의 성명, 수험번호, 출신고교명 등의 신상정보가 평가에 영향을 미치지 않도록 블라인드 처리됩니다(출신고교를 유추할 수 있는 교복 착용 금지).
- ※ 면접평가와 관련된 구체적인 사항은 추후 입학안내 홈페이지에 공지할 예정입니다.
- ※ 면접평가에서 일정 점수 이하일 경우 모집인원과 관계없이 선발하지 않을 수 있습니다.
- ※ 최종 합격자는 자기소개서 등 고른기회전형 관련 서류를 제3자에게 제공하지 않겠다는 서약을 진행해야 합니다.

라. 대학수학능력시험 최저학력기준 : 없음.

마. 동점자 처리기준

- 1) 1단계 : 서류평가 영역별 점수에 따름(잠재역량, 학업역량, 사회역량 순 우수자).
 - 2) 2단계
 - ① 면접평가 영역별 점수(잠재역량, 학업역량, 사회역량 순 우수자)
 - ② 서류평가 영역별 점수(잠재역량, 학업역량, 사회역량 순 우수자)
- ※ 영역별 점수에 대한 처리 방법은 본교 기준에 의해 결정합니다.



바. 제출서류

1) 기본 제출서류

| 구분 | | 제출서류 |
|---------|------------------------------------------------------------------------|------------------------------------------------------------------------------------------------------------------------------------|
| 학교생활기록부 | 고교졸업(예정)자 | <ul style="list-style-type: none"> • 온라인 제공 대상교 출신자 • 2013년 2월 및 이전 졸업자 • 학교생활기록부 온라인 제공 비대상교 출신자 |
| | 검정고시 출신자 | <ul style="list-style-type: none"> • 검정고시 온라인 제공 동의자 |
| | | <ul style="list-style-type: none"> • 검정고시 온라인 제공 미동의자 및 미제공대상자 |
| 국외고 출신자 | <ul style="list-style-type: none"> • 국외 고등학교 졸업(예정)자 전체 | |
| 자기소개서 | | <ul style="list-style-type: none"> • 온라인 입력 : 2021. 9. 10.(금) 10:00 ~ 9. 14.(화) 18:00 ※ 출력물을 별도로 제출하지 않음. |

2) 지원자 유의사항

- 국외고 출신자는 한국어와 영어 이외의 언어로 된 모든 서류는 반드시 한국어로 번역 공증하여 제출해야 합니다.
- 국외고 졸업(예정)자(교육부 학력 인증 해외 소재 한국학교 제외)가 최종합격할 경우 입학 전까지 고등학교 졸업증명서 및 성적증명서를 아포스티유 인증을 받아 제출하거나 학교 소재국 영사관의 영사인증을 받아 제출해야 합니다.
- 학교생활기록부 미보유자인 국외고 및 검정고시 출신자의 경우 학교생활기록부 대체 서식을 A4 크기 5페이지 이내로 추가 제출할 수 있습니다. ※ 학교생활기록부 대체 서식은 선택 사항임.
- 학교생활기록부 대체 서식은 원서접수 페이지 또는 서울시립대 입학안내 홈페이지에서 양식을 받아 작성
- 지원자의 모든 제출서류는 2021. 8. 30.(월) 이후 발급한 서류(원본)에 한합니다.
- 별도의 증빙자료, 공인어학성적, 교외활동 및 수상실적 등을 제출할 수 없습니다.
- 검정고시 출신 지원자는 나이스 대국민서비스(www.neis.go.kr) 검정고시 메뉴를 통해 자료(합격 및 성적증명서) 확인 및 제공을 신청할 수 있습니다.
 - ※ 단, 대입전형자료 온라인 제공 범위 내 시험일 경우에 한하며, 온라인 제공 미동의자 및 미제공 대상자는 입학원서와 검정고시 합격증명서 및 성적증명서를 우편으로 제출해야 합니다.
- 제출서류는 기한 내 제출해야 하며 미제출자는 결격 처리됩니다.
- 2013년 2월 및 이전 졸업자와 학교생활기록부 온라인 제공 비대상교 출신자는 학교생활기록부 사본과 입학원서를 우편으로 제출[출신(소속) 고등학교장의 직인으로 원본대조필, 직인 날인자의 서명, 발급일 기재]해야 합니다.
- 성명 또는 주민등록번호가 변경된 경우, 주민등록초본을 서류제출 기간 내에 입학처로 제출해야 합니다.
- 서류 제출기간 : 2021. 9. 13.(월) 10:00 ~ 9. 15.(수) 18:00까지 마감일 등기소인분에 한함(우편 제출만 가능).
 - ※ 방문 제출 불가, 우편 제출만 가능
 - ※ 제출장소 : (02504) 서울특별시 동대문구 서울시립대로 163 서울시립대학교 입학처 서류 접수처

I

II

III

IV

V

전형별 세부사항



3) 지원자격 확인서류

| 구분 | 제출서류 | 발급처 | |
|-----------------------------------|-------------------------------------------------------------------------------------------------------------------------------------------------------|--------------------------------------------------------------------------------------------------------------|------------------------------------------------------------------------|
| 공통 | <ul style="list-style-type: none"> 입학원서 1부 개인정보수집·제공동의서 1부 | <ul style="list-style-type: none"> 인터넷 원서접수 후 출력 | |
| 국가보훈 대상자 (지원자격 ① 해당) | <ul style="list-style-type: none"> 대학입학특별전형대상자증명서 1부 가족관계증명서 1부* ※ 독립유공자 손자녀의 경우, 해당 관계를 확인할 수 있도록 부 또는 모를 기준으로 발급 | <ul style="list-style-type: none"> 보훈(지)청 읍·면·동 주민센터 | |
| 국민기초생활 수급자 (지원자격 ② 해당) | <ul style="list-style-type: none"> 본인 수급자증명서 1부 | <ul style="list-style-type: none"> 읍·면·동 주민센터 | |
| 차상위계층 (복지급여수급자) (지원자격 ③ 해당) | 지원 자격별 선택 | <ul style="list-style-type: none"> 차상위 본인부담경감 대상자 증명서 1부 | <ul style="list-style-type: none"> 국민건강보험공단 |
| | | <ul style="list-style-type: none"> 자활근로자 확인서 1부 장애인연금, 장애수당, 장애아동수당 수급자 확인서 1부 | <ul style="list-style-type: none"> 시·군·구청 또는 읍·면·동 주민센터 |
| | | <ul style="list-style-type: none"> 차상위 계층 확인서 1부 ※ 舊 우선돌봄 차상위 확인서 | |
| | 공통 | <ul style="list-style-type: none"> 가족관계증명서 1부(지원자 기준으로 발급)* 주민등록등본 1부* | <ul style="list-style-type: none"> 읍·면·동 주민센터 |
| 한부모가족 (지원자격 ④ 해당) | <ul style="list-style-type: none"> 한부모가족증명서 1부 | <ul style="list-style-type: none"> 시·군·구청 또는 읍·면·동 주민센터 | |
| | <ul style="list-style-type: none"> 가족관계증명서 1부(지원자 기준으로 발급)* 주민등록등본 1부* | <ul style="list-style-type: none"> 읍·면·동 주민센터 | |

* 해당되는 지원자격이 본인일 경우 가족관계증명서, 주민등록등본은 제출하지 않아도 됨.

- 지원자격 확인서류 제출 시, 지원 자격 확인을 위하여 주민등록번호 13자리를 모두 표기하여 제출

- 지원자격 확인서류는 **2021. 8. 30. (월) 이후 발급한 서류(원본)**에 한합니다.

㉓ 가족관계증명서 등은 대법원 전자가족관계등록시스템(<http://efamily.scourt.go.kr>)에서 발급 가능합니다.

㉔ 수급자증명서, 한부모가족증명서, 대학입학특별전형 대상자 증명서 등은 민원24 (<http://www.minwon.go.kr>)에서 발급 가능합니다.

※ FAX 발급본, 복사본, 스캔본 등은 인정하지 않습니다.

- 지원자격 확인서류는 위·변조 여부를 판단하기 위해 해당 서류의 발급처에 서류의 발급 및 사실 여부를 확인할 예정이며, 이를 위해 개인정보수집·제공동의서를 제출해야 합니다. 또한 현장실사 및 상기 서류 이외에 추가로 관련 서류를 요구할 수 있습니다.

- 개인정보수집·제공동의서는 반드시 출력하여, 서명란에 본인 자필 서명 후 지원자격 확인 서류와 함께 제출하여야 합니다.

- 사후 모니터링 과정에서 위·변조, 허위사실 등이 판명된 경우 입학이 취소되며 별도의 처벌을 받을 수 있습니다.

- 제출서류는 기한 내 제출해야 하며 미제출자는 결격 처리됩니다.

- 서류 제출기간 : **2021. 9. 13. (월) 10:00 ~ 9. 15. (수) 18:00까지 마감일 등기소인분에 한함(우편 제출만 가능).**

※ 방문 제출 불가, 우편 제출만 가능

※ 제출장소 : (02504) 서울특별시 동대문구 서울시립대로 163 서울시립대학교 입학처 서류 접수처



5. 학생부종합전형(사회공헌·통합전형)

※ 학생부종합전형(고른기회전형 및 사회공헌·통합전형 포함)은 '37쪽' 학생부종합전형 세부사항 안내를 참조하시기 바랍니다.

가. 모집단위 및 전형유형별 모집인원(총 34명) : '5쪽' 참조

나. 지원자격

고등학교 졸업자(졸업예정자) 또는 법령에 의하여 고등학교 졸업 이상의 학력이 있다고 인정된 자로서, 다음 요건 중 하나에 해당하는 자
※ 「모집단위별 인재상」에 부합한다고 자기 자신을 추천할 수 있는 자

- ① 독립유공자예우에 관한 법률 제5조에 해당되는 독립유공자의 후손
- ② 「민주화운동관련자 명예회복 및 보상 등에 관한 법률」 제2조 제2호에 해당하는 자(민주화운동관련자 명예회복 및 보상 심의위원회의 민주화운동관련자증서 발급가능자) 또는 그의 자녀
- ③ 보건복지부장관으로부터 의사자로 인정된 자의 자녀 및 의상자(1~6급)로 인정된 자 또는 그의 자녀
- ④ 결혼이전에 외국국적이었던 친부(친모)와 대한민국국적인 친모(친부) 사이에 출생한 다문화 가정의 자녀로서 대한민국 국적자(단, 결혼이전에 외국국적을 가진 친부(친모)가 한국국적을 포기한 사실이 있는 경우 지원자격을 인정하지 않음)
- ⑤ 다자녀(3자녀이상)가정 출신 자녀
- ⑥ 「난민법」제2조 제2호에 해당하는 자(난민으로 인정된 자) 또는 그의 자녀

다. 전형요소별 반영비율 및 배점

| 구분 | 서류평가 성적 | 면접평가 성적 | 계 |
|----------|------------|-----------|--------------|
| 1단계(4배수) | 100%(600점) | - | 100%(600점) |
| 2단계 | 60%(600점) | 40%(400점) | 100%(1,000점) |

1) 1단계 : 서류평가를 통해 모집인원의 4배수를 2단계 면접평가 대상으로 선발합니다.

※ 서류평가 시 학교생활기록부, 자기소개서를 통해 지원자의 학업역량, 잠재역량, 사회역량 등을 종합적으로 평가합니다.

※ 자기소개서에 학교장의 허락을 받지 않은 외부 활동을 기술할 경우, 서류평가 시 불이익을 받을 수 있습니다.

※ 자기소개서에 공인어학성적 및 수학, 과학, 외국어 교과 관련 교외 수상실적과 관련된 내용을 기재하였을 경우, 서류평가에서 0점 또는 불합격 처리됩니다.

※ 자기소개서에 지원자 부모(친인척 포함)의 실명을 포함한 사회적·경제적 지위를 나타낼 수 있는 직업명·직장명·직위명은 작성할 수 없고, 사업가, 공무원, 회사원 등 추상적 직종명도 작성할 수 없으므로 이를 준수하지 않았을 경우 평가에 불이익을 받을 수 있습니다.

※ 자기소개서 등 제출서류의 대필, 허위사실 기재 및 부정한 방법 확인 시 불이익을 받을 수 있으며 입학 후라도 합격 및 입학학을 취소할 수 있습니다.

※ 자기소개서 등 제출서류는 성명, 수험번호, 출신고교명 등의 신상정보가 평가에 영향을 미치지 않도록 블라인드 처리 됩니다. 그밖에 지원자와 관련한 신상 요소(성별, 연령, 신체조건, 출신지역, 가족환경, 신앙 등) 또한 편견 요소가 될 수 있으니 작성하지 않도록 유의하기 바랍니다. 이를 준수하지 않았을 경우 평가에 불이익을 받을 수 있습니다.

※ 서류평가 과정에서 지원자에 대한 추가정보 수집이 필요하다고 판단되면 추가서류 요구 및 현장실사를 실시할 수 있습니다.

※ 1단계 합격자 발표 : 2021. 11. 19.(금) 17:00 입학안내 홈페이지 공지 예정



2) 2단계 : 면접평가 점수와 서류평가 점수를 합한 총점 순으로 합격자를 선발합니다.

[면접평가]

- 일 자 : - 2021. 11. 27.(토) : 인문계열
- 2021. 11. 28.(일) : 자연계열
- 장소 및 시간 : 1단계 합격자 발표 후 입학안내 홈페이지 공지 예정
- 준비물 : 수험표, 신분증, 필기구 등
※ 수험표와 신분증을 반드시 지참하여야 하며, 신분증 미지참자는 불이익이 있을 수 있습니다.

▶ 신분증 인정 범위 : 주민등록증, 여권(기간이 만료되지 않은 여권), 운전면허증, 주민등록증 발급신청 확인서 (임시 주민등록증), 청소년증, 학생증(사진, 생년월일 포함)

- ※ 면접평가는 모집단위별로 진행되며 2인의 면접위원이 지원자 1인을 대상으로 학업역량, 잠재역량, 사회역량을 중심으로 하여 지원자의 종합적 사고력, 문제해결능력, 의사소통능력, 공격윤리의식, 제출서류의 진실성 등을 약 12분간 평가합니다.
- ※ 면접평가는 블라인드 면접으로 진행되며 지원자의 성명, 수험번호, 출신고교명 등의 신상정보가 평가에 영향을 미치지 않도록 블라인드 처리됩니다(출신고교를 유추할 수 있는 교복 착용 금지).
- ※ 면접평가와 관련된 구체적인 사항은 추후 입학안내 홈페이지에 공지할 예정입니다.
- ※ 면접평가에서 일정 점수 이하일 경우 모집인원과 관계없이 선발하지 않을 수 있습니다.
- ※ 최종 합격자는 자기소개서 등 사회공헌·통합전형 관련 서류를 제3자에게 제공하지 않겠다는 서약을 진행해야 합니다.

라. 대학수학능력시험 최저학력기준 : 없음.

마. 동점자 처리기준

- 1) 1단계 : 서류평가 영역별 점수에 따름(잠재역량, 학업역량, 사회역량 순 우수자).
 - 2) 2단계
 - ① 면접평가 영역별 점수(잠재역량, 학업역량, 사회역량 순 우수자)
 - ② 서류평가 영역별 점수(잠재역량, 학업역량, 사회역량 순 우수자)
- ※ 영역별 점수에 대한 처리 방법은 본교 기준에 의해 결정합니다.



바. 제출서류

1) 기본 제출서류

| 구분 | | 제출서류 | |
|------------|--------------------|----------------------------------------------------------------------------------------------------------------------------------------------------------------------------------------------------------------------------------------------------------------------------------------------|------------------------------------------------------------------------------------------------------------------------------------|
| 학교생활기록부 | 고교졸업 (예정)자 | <ul style="list-style-type: none"> 온라인 제공 대상교 출신자 2013년 2월 및 이전 졸업자 학교생활기록부 온라인 제공 비대상교 출신자 | <ul style="list-style-type: none"> 별도제출 필요 없음. 입학원서 1부 학교생활기록부 1부 ※ 출신 고등학교장의 직인으로 원본대조필하여 제출 |
| | 검정고시 출신자 | 검정고시 온라인 제공 동의자 | <ul style="list-style-type: none"> 별도제출 필요 없음. 학교생활기록부 대체 서식(선택) |
| | | 검정고시 온라인 제공 미동의자 및 미제공대상자 | <ul style="list-style-type: none"> 입학원서 1부 합격증명서 1부 성적증명서 1부 학교생활기록부 대체 서식(선택) |
| 국외고 출신자 | 국외 고등학교 졸업(예정)자 전체 | <ul style="list-style-type: none"> 입학원서 1부 고등학교 졸업(예정) 증명서 또는 졸업장(Diploma) 1부 고등학교 성적 증명서 1부 재학(졸업) 고등학교의 학제(교육과정, 학점체계) 등에 대한 정보 제공 서류(A4 사이즈 단면 기준 3페이지 이내) 출입국사실증명서 1부 ※ 국외 고등학교 재학기간 동안의 출입국 내용 반드시 포함 학교생활기록부 대체 서식(선택) | |
| 자기소개서 | | <ul style="list-style-type: none"> 온라인 입력 : 2021. 9. 10.(금) 10:00 ~ 9. 14.(화) 18:00 ※ 출력물을 별도로 제출하지 않음. | |

2) 지원자 유의사항

- 국외고 출신자는 한국어와 영어 이외의 언어로 된 모든 서류는 반드시 한국어로 번역 공증하여 제출해야 합니다.
- 국외고 졸업(예정)자(교육부 학력 인증 해외 소재 한국학교 제외)가 최종합격할 경우 입학 전까지 고등학교 졸업증명서 및 성적증명서를 아포스티유 인증을 받아 제출하거나 학교 소재국 영사관의 영사인증을 받아 제출해야 합니다.
- 학교생활기록부 미보유자인 국외고 및 검정고시 출신자의 경우 학교생활기록부 대체 서식을 A4 크기 5페이지 이내로 추가 제출할 수 있습니다. ※ 학교생활기록부 대체 서식은 선택 사항임.
- 학교생활기록부 대체 서식은 원서접수 페이지 또는 서울시립대 입학안내 홈페이지에서 양식을 받아 작성
- 지원자의 모든 제출서류는 2021. 8. 30.(월) 이후 발급한 서류(원본)에 한합니다.
- 별도의 증빙자료, 공인어학성적, 교외활동 및 수상실적 등을 제출할 수 없습니다.
- 검정고시 출신 지원자는 나이스 대국민서비스(www.neis.go.kr) 검정고시 메뉴를 통해 자료(합격 및 성적증명서) 확인 및 제공을 신청할 수 있습니다.
※ 단, 대입전형자료 온라인 제공 범위 내 시험일 경우에 한하며, 온라인 제공 미동의자 및 미제공 대상자는 입학원서와 검정고시 합격증명서 및 성적증명서를 우편으로 제출해야 합니다.
- 제출서류는 기한 내 제출해야 하며 미제출자는 결격 처리됩니다.
- 2013년 2월 및 이전 졸업자와 학교생활기록부 온라인 제공 비대상교 출신자는 학교생활기록부 사본과 입학원서를 우편으로 제출 [출신(소속) 고등학교장의 직인으로 원본대조필, 직인 날인자의 서명, 발급일 기재]해야 합니다.
- 서명 또는 주민등록번호가 변경된 경우, 주민등록초본을 서류제출 기간 내에 입학처로 제출해야 합니다.
- 서류 제출기간 : 2021. 9. 13.(월) 10:00 ~ 9. 15.(수) 18:00까지 마감일 등기소인분에 한함(우편 제출만 가능).
※ 방문 제출 불가, 우편 제출만 가능
※ 제출장소 : (02504) 서울특별시 동대문구 서울시립대로 163 서울시립대학교 입학처 서류 접수처

I

II

III

IV

V

전형별 세부사항



3) 지원자격 확인서류

| 구분 | 제출서류 | 발급처 |
|------------------------------------|------------------------------------------------------------------------------------------------------------------------------------------------------------------------------------------------------------|------------------------------------------------------------------------------------------------|
| 공동 | <ul style="list-style-type: none"> 입학원서 1부 개인정보수집·제공동의서 1부 | <ul style="list-style-type: none"> 인터넷 원서접수 후 출력 |
| 독립 유공자 후손 (지원자격 ① 해당) | <ul style="list-style-type: none"> 대학입학특별전형대상자증명서 1부 ※ 4대손(부모님 이름 표기), 5대손(조부모님 이름 표기), 6대손(증조부모님 이름 표기) 가족관계증명서 1부* ※ 발급 기준 : 4대손(본인 기준), 5대손(부모님 기준), 6대손(조부모님 및 부모님 기준) | <ul style="list-style-type: none"> 보훈(지)청 읍·면·동 주민센터 |
| 민주화운동관련자 및 그의 자녀 (지원자격 ② 해당) | <ul style="list-style-type: none"> 민주화운동관련자증서 1부(출신 고등학교장의 직인으로 원본대조필을 받은 사본 제출) ※ 민주화운동관련자증서가 없을 경우, 정보 결정통지서 원본 제출 가족관계증명서 1부(지원자 기준으로 발급) | <ul style="list-style-type: none"> 민주화운동 관련자 명예회복 및 보상심의위원회 읍·면·동 주민센터 |
| 의사자 및 의사자의 자녀 (지원자격 ③ 해당) | <ul style="list-style-type: none"> 의사자 증서 또는 의사자 증서 1부 가족관계증명서 1부(지원자 기준으로 발급) | <ul style="list-style-type: none"> 보건복지부 읍·면·동 주민센터 |
| 다문화가정의 자녀 (지원자격 ④ 해당) | <ul style="list-style-type: none"> 혼인관계증명서 1부 부·모·지원자 각각의 기본증명서 1부 ※ 외국인인 경우, 외국인 등록사실증명서 1부 가족관계증명서 1부(지원자 기준으로 발급) | <ul style="list-style-type: none"> 읍·면·동 주민센터 |
| 다자녀가정의 자녀 (지원자격 ⑤ 해당) | <ul style="list-style-type: none"> 부·모 각각의 가족관계증명서 1부 | <ul style="list-style-type: none"> 읍·면·동 주민센터 |
| 난민 및 그의 자녀 (지원자격 ⑥ 해당) | <ul style="list-style-type: none"> 난민인정증명서 1부 | <ul style="list-style-type: none"> 출입국·외국인청 또는 출입국·외국인사무소 (舊 출입국관리사무소) |

- * 2008년 이전 사망하여 가족관계등록부에 등록되지 않았으나, 제적등본을 통해 확인이 가능한 경우 제적등본을 추가로 제출합니다.
- 지원자격 확인서류는 2021. 8. 30.(월) 이후 발급한 서류(원본)에 한합니다.
 - ※ 기본증명서, 가족관계증명서, 혼인관계증명서, 제적등본 등은 대법원 전자가족관계등록시스템(<http://efamily.scourt.go.kr>)에서 발급 가능합니다.
 - ※ FAX 발급본, 복사본, 스캔본 등은 인정하지 않습니다.
- 최초에 발급된 민주화운동관련자증서 사본을 제출하는 경우는 제출자 출신(소속) 고등학교장의 직인으로 원본대조필을 해야하며 직인 날인자의 서명, 발급일이 반드시 기재되어야 합니다.
- 결혼이전에 외국국적을 가진 부 또는 모가 결혼 후 귀화하여 기본증명서로 이전 국적 확인이 불가한 경우에는 이전 국적 확인을 할 수 있는 제적등본 1부를 추가로 제출합니다.
- 지원자격 확인서류는 위·변조 여부를 판단하기 위해 해당 서류의 발급처에 서류의 발급 및 사실 여부를 확인할 예정이며, 이를 위해 개인정보수집·제공동의서를 제출해야 합니다. 또한 현장실사 및 상기 서류 이외에 추가로 관련 서류를 요구할 수 있습니다.
- 개인정보수집·제공동의서는 반드시 출력하여, 서명란에 본인 자필 서명 후 지원자격 확인 서류와 함께 제출하여야 합니다.
- 사후 모니터링 과정에서 위·변조, 허위사실 등이 판명된 경우 입학이 취소되며 별도의 처벌을 받을 수 있습니다.
- 제출서류는 기한 내 제출해야 하며 미제출자는 결격 처리됩니다.
- 서류 제출기간 : 2021. 9. 13.(월) 10:00 ~ 9. 15.(수) 18:00까지 마감일 등기소인분에 한함(우편 제출만 가능).
 - ※ 방문 제출 불가, 우편 제출만 가능
 - ※ 제출장소 : (02504) 서울특별시 동대문구 서울시립대로 163 서울시립대학교 입학처 서류 접수처



6. 실기전형

가. 모집단위 및 전형유형별 모집인원

| 모집단위 | 모집인원 | 비고 |
|------------------|------|--------------------|
| 산업디자인학과(시각디자인전공) | 14명 | - |
| 산업디자인학과(공업디자인전공) | 15명 | - |
| 음악학과(성악전공) | 8명 | 성악(남):4명, 성악(여):4명 |
| 계 | 37명 | - |

나. 지원자격

- 국내 정규 고교 졸업(예정)자

※ 단, 학력인정 평생교육시설, 각종학교, 방송통신고, 고등기술학교 등 관계 법령에 의한 학력인정 학교 또는 유사한 교육기관 등 졸업(예정)자는 지원할 수 없습니다.

※ 학교생활기록부 교과성적 산출을 할 수 없는 자는 지원이 불가합니다.(최소 3학기 이상 성적이 있어야 함)

다. 전형요소별 반영비율 및 배점

- 산업디자인학과(시각디자인전공, 공업디자인전공)

| 구분 | 학교생활기록부(교과) | 실기고사 | 면접고사 | 계 |
|-----------|-------------|-----------|-----------|--------------|
| 1단계(10배수) | 100%(350점) | - | - | 100%(350점) |
| 2단계(3배수) | 50%(350점) | 50%(350점) | - | 100%(700점) |
| 3단계 | 35%(350점) | 35%(350점) | 30%(300점) | 100%(1,000점) |

1) 1단계 : 학교생활기록부 교과성적을 통해 모집인원의 10배수를 2단계 대상으로 선발합니다.

2) 2단계 : 실기고사 성적 및 1단계 학교생활기록부 교과성적을 합산한 총점 순으로 모집인원의 3배수를 3단계 대상으로 선발합니다.

3) 3단계 : 면접고사 성적 및 1단계 학교생활기록부 교과성적, 2단계 실기고사 성적을 합산한 총점 순으로 합격자를 선발합니다.

- 음악학과(성악 전공)

| 구분 | 학교생활기록부(교과) | 실기고사 | 계 |
|----|-------------|-----------|--------------|
| 일괄 | 10%(100점) | 90%(900점) | 100%(1,000점) |

라. 학교생활기록부 반영방법

1) 학교생활기록부 요소별 반영비율 : 교과영역 100%

2) 학년별 반영비율 : 없음.

※ 3학년 성적 반영 방법 : 졸업예정자의 경우 3학년 1학기까지만 반영하고, 졸업생의 경우 3학년 1, 2학기를 모두 반영합니다.

3) 교과반영방법 : 전학년 국어, 영어의 전교과 등급석차 반영

※ 등급석차가 없는 과목은 반영하지 않습니다.

※ 비교과영역(출결, 수상실적, 봉사성적 등)은 반영하지 않습니다.

4) 교과성적 산출 방법

① 국어 교과, 영어 교과 분류 → 교과별 등급점수 및 이수단위 적용 → 국어 교과, 영어 교과 등급별 반영점수 합산

② 모집단위별 반영점수 총점

| 모집단위 | 산업디자인학과(시각디자인전공, 공업디자인전공) | 음악학과(성악전공) |
|----------|---------------------------|------------|
| 반영점수(총점) | 350점 | 100점 |

V

전형별 세부사항



③ 모집단위별 석차등급별 반영점수

| 석차등급 | 1등급 | 2등급 | 3등급 | 4등급 | 5등급 | 6등급 | 7등급 | 8등급 | 9등급 |
|------|-----|-----|-----|-----|-----|-----|-----|-----|-----|
| 반영점수 | 100 | 98 | 96 | 94 | 71 | 50 | 30 | 15 | 0 |

④ 각 교과별 석차등급점수 반영방법

〈산업디자인학과(시각디자인전공, 공업디자인전공)〉

$$\text{과목별 반영 값} = \frac{\sum (\text{반영 과목 석차 등급 반영점수} \times \text{이수단위})}{\sum \text{이수단위}} \times 3.5$$

※ 소수점 발생 시, 여덟째 자리에서 반올림

〈음악학과(성악전공)〉

$$\text{과목별 반영 값} = \frac{\sum (\text{반영 과목 석차 등급 반영점수} \times \text{이수단위})}{\sum \text{이수단위}} \times 1$$

※ 소수점 발생 시, 여덟째 자리에서 반올림

마. 실기고사

1) 고사일자

| 모집단위 | 실기고사 일자 | 장소 및 시간 |
|------------------|----------------|-----------------------------------|
| 음악전공(성악전공, 여) | 2021.10.22.(금) | 2021.10.15.(금) 입학안내 홈페이지 공지 예정 |
| 음악전공(성악전공, 남) | 2021.10.23.(토) | |
| 산업디자인학과(시각디자인전공) | 2021.10.30.(토) | |
| 산업디자인학과(공업디자인전공) | 2021.10.31.(일) | |

2) 실기고사 과목

- 산업디자인학과

| 과목 | 내용 |
|-------------------------|-----------------------------------------------------|
| 기초디자인 (전공별 별도 주제 부여) | · 시간 : 5시간 · 준비물 : 채색도구, 물통 등 · 종이크기 : 3절 캔트지 |

- 음악학과

| 전공 | 과목 |
|-------|------------------------------------------------------------------------------------|
| 성악 전공 | ① 이태리곡 1곡 ② 독일곡 1곡 ※ ①, ② 모두 실시 - 다만 아리아는 원조, 원어로 부르되 다른 가곡과 언어가 중복되지 않아야 함. |

• 유의사항

- 모든 곡은 암보로 연주하여야 합니다.

- 반주자가 필요한 지원자는 본인이 반주자를 대동하여야 합니다.

- 당일 진행상 필요에 따라 연주를 중단시킬 수 있습니다.

3) 준비물 : 수험표, 신분증, 필기구 등

※ 수험표와 신분증을 반드시 지참하여야 하며, 신분증 미지참자는 퇴실 조치 후 불합격 처리됩니다.

● 신분증 인정 범위 : 주민등록증, 주민등록증 발급신청 확인서(임시 주민등록증), 여권(기간이 만료되지 않은 여권에 한함), 운전면허증, 청소년증, 학생증(사진, 생년월일 포함)



바. 면접고사(산업디자인학과만 해당)

- 1) 고사일자 : 2021.11.27.(토) ※ 예비소집 없음
- 2) 장소 및 시간 : 2021.11.19.(금) 입학안내 홈페이지 공지 예정
- 3) 준비물 : 수험표, 신분증, 필기구 등

※ 수험표와 신분증을 반드시 지참하여야 하며, 신분증 미지참자는 퇴실 조치 후 불합격 처리됩니다.

● 신분증 인정 범위 : 주민등록증, 주민등록증 발급신청 확인서(임시 주민등록증), 여권(기간이 만료되지 않은 여권에 한함), 운전면허증, 청소년증, 학생증(사진, 생년월일 포함)

- 4) 평가방법
 - 면접위원 2~3인이 지원자 1인을 대상으로 실기고사 결과물을 토대로 지원자의 표현의도 등을 질의형식으로 약 10~15분간 평가합니다.
 - 면접평가와 관련된 구체적인 사항은 추후 입학안내 홈페이지에 공지할 예정입니다.

사. 대학수학능력시험 최저학력기준 : 없음.

아. 동점자 처리기준

- 산업디자인학과
 - 1) 1단계 : 1단계 동점자는 전원 합격처리함.
 - 2) 2단계
 - ① 실기고사 성적 우수자
 - ② 학교생활기록부 교과별 반영점수(평균점수) 우수자 : 영어, 국어 교과 순 우수자
 - 3) 3단계
 - ① 면접고사 성적 우수자
 - ② 실기고사 성적 우수자
 - ③ 학교생활기록부 교과별 반영점수(평균점수) 우수자 : 영어, 국어 교과 순 우수자
- 음악학과
 - ① 실기고사 성적 우수자
 - ② 학교생활기록부 교과별 반영점수(평균점수) 우수자 : 영어, 국어 교과 순 우수자

자. 제출서류

| 구분 | 제출서류 | 비고 |
|---------------------------|---------------|-----------------------------|
| • 학교생활기록부 온라인 제공 대상교 출신자 | • 별도제출 필요 없음. | |
| • 2013년 2월 이전 졸업자 | • 입학원서 1부 | • 인터넷 원서접수 후 출력 |
| • 학교생활기록부 온라인 제공 비대상교 출신자 | • 학교생활기록부 1부 | • 출신 고등학교장의 직인으로 원본대조필하여 제출 |

- 2013년 2월 이전 졸업자 및 학교생활기록부 온라인 제공 비대상교 출신자는 학교생활기록부 사본과 입학원서를 우편 제출[출신(소속) 고등학교장의 직인으로 원본대조필하여 제출]해야 합니다.

- 성명 또는 주민등록번호가 변경된 경우, 주민등록초본을 서류제출 기간 내에 입학처로 제출해야 합니다.

※ 학교생활기록부 온라인 제공 비대상교 출신자의 학교생활기록부 사본은 2021. 8. 30.(월) 이후 발급한 서류에 한합니다.

※ 제출기간 : 2021. 9. 13.(월) 10:00 ~ 9. 15.(수) 18:00까지 등기소인분에 한함(우편 제출만 가능).

※ 제출장소 : (02504) 서울특별시 동대문구 서울시립대로 163 서울시립대학교 입학처 원서 접수처



7. 정원의특별전형

가. 모집단위 및 전형유형별 모집인원(총 102명) : '5쪽' 참조

나. 지원자격

[농어촌학생특별전형]

초·중등교육법 시행령 제76조의3에 따른 국내 고등학교 졸업자(졸업예정자)로서 「지방자치법」 제3조에 의한 읍·면지역 또는 「도서·벽지 교육진흥법」 제2조에 따른 도서·벽지에 소재하는 중·고교에서 6년간 전 교육과정을 이수한 자로서 재학기간 중 본인과 본인의 부모(사망, 이혼, 기타 우리 대학교가 정하는 사유에 해당하는 부모 제외)가 모두 읍·면 또는 도서·벽지 지역에 거주하고 출신 고등학교장의 확인을 받은 자

※ 농어촌 지역이란 군지역과 시지역 중 읍·면지역을 의미하며, 중·고등학교 재학기간 중 행정구역 개편 등으로 학교소재지 또는 본인 거주지가 변경된 경우 해당 지역으로 인정합니다.

※ 도서·벽지란 「도서·벽지 교육진흥법 시행규칙(2014. 7. 9.개정 및 시행)」 제2조 별표에 열거한 지역만을 인정합니다.

※ 전 교육과정 이수라 함은 중학교 입학 시부터 고등학교 졸업 시까지 계속해서 읍·면 또는 도서·벽지지역에 소재하는 중·고등학교에 재학함을 의미합니다.

※ 본인과 부모 모두 읍면 또는 도서·벽지 지역에 거주함이란 중학교 입학일부터 고등학교 졸업일까지 지원자 및 부모 모두가 읍·면 또는 도서·벽지에서 거주함을 의미합니다.

※ 부모가 이혼한 경우, 이혼 시점부터 졸업 시까지 친권이 있는 부모 중 1인의 주소지가 농어촌 지역 또는 도서·벽지 지역이어야 합니다.

※ 부모 혹은 부 또는 모가 사망한 경우에는 법률상의 사망일 이전까지의 주소지가 농어촌 또는 도서·벽지 지역이어야 하며, 사망일 이후 지원자 및 부 또는 모의 주소지가 농어촌 또는 도서·벽지 지역이어야 합니다.

※ 농어촌학생특별전형 지원자격 적격 여부 판단을 위해 추가로 관련 서류를 요구할 수 있고, 농어촌지역 실제 거주를 확인하기 위하여 해당 거주 지역 등의 현장실사를 실시할 수 있으며, 주소 위장 진입 등 부정한 방법으로 합격 또는 입학한 사실이 확인 될 경우에는 입학한 후라도 합격 또는 입학이 취소됩니다.

※ 농어촌학생특별전형 최종등록자의 경우 고등학교 졸업 시까지 농어촌 지역 및 도서·벽지 지역에 거주해야 하며, 이를 입증하기 위한 서류를 추가로 제출해야 합니다.

※ 농어촌학생특별전형 지원자격은 농어촌 지역 및 도서·벽지 지역에 실질적으로 거주한 기간과 고등학교 졸업자격의 충족을 기준으로 우리 대학 입학 관련 위원회에서 최종 판단하며, 또한 부정입학의 의도나 수험생의 중대한 과실이 있을 경우 불합격 처리될 수 있습니다.

[특성화고교졸업자특별전형]

특성화고등학교에서 전 학년을 이수한 졸업자(졸업예정자)로서 우리 대학교에서 규정한 동일계열 지원자

※ 전 학년 이수라 함은 고등학교 입학일부터 졸업일까지 계속해서 특성화고등학교에 재학함을 의미합니다.

※ 우리 대학교 지원가능 모집단위에 해당되는 고교 학과별 기준학과를 이수해야 지원 가능합니다.

※ 우리 대학교 지원가능 모집단위에 해당되는 고교 학과별 기준학과를 이수하지 않았으나, 지원하고자 하는 모집단위와 관련된 전문교과를 30단위 이상 이수한 자도 지원 가능합니다.

(단, 모집단위와 관련된 전문교과의 타당성 여부는 본 대학교에서 별도 심사함.)

※ 舊 종합고등학교의 특성화학과 학생도 특성화고교졸업자특별전형 대상에 포함됩니다.

※ 마이스터고, 특성화고 및 일반계(종합) 고등학교의 보통과는 지원할 수 없습니다.

< 모집단위 계열별 지원가능 특성화고교 기준학과 > ※ 2020년 2월 및 이전 졸업자(2009 교육과정 적용)

| 계열 | 특성화고 교육과정의 기준학과명 |
|------|-----------------------------------------------------------------------------------------------------------------------------------------------------------------------------------------------------------------------------------------------------------------------------------------------------------------------------------------------|
| 인문계열 | 경영정보과, 회계정보과, 무역정보과, 유통정보과, 금융정보과, 정보처리과, 멀티미디어과, 콘텐츠개발과, 전자상거래과, 상업디자인과, 관광경영과, 조리와, 의상과, 보육과, 유아교육과, 관광과, 복지서비스과, 유통경영과, 응용디자인과, 향만물류과, 미용과 |
| 자연계열 | 기계과, 전자기계과, 자동차과, 조선과, 항공과, 금속재료과, 전기과, 전자과, 디지털전자과, 통신과, 컴퓨터응용과, 토목과, 건축과, 디자인과, 하이테크디자인과, 화학공업과, 환경공업과, 식품공업과, 섬유과, 세라믹과, 인쇄과, 컴퓨터게임과, 만화·애니메이션과, 영상제작과, 실내디자인과, 간호과, 식물자원과, 동물자원과, 산림자원과, 조경과, 농업토목과, 농업기계과, 식품가공과, 농산물유통정보과, 환경·관광농업과, 생물공학과, 생물공학기술과, 해양생산과, 수산양식과, 자영수산과, 수산식품과, 해양환경과, 냉동공조과, 동력기계과, 항해과, 전자통신과, 해양레저과, 해양레저산업과, 해양정보과 |



〈모집단위 계열별 지원가능 특성화고교 기준학과〉 ※ 2021년 1월 및 이후 졸업자(2015 교육과정 적용)

| 계열 | 특성화고 교육과정의 기준학과명 |
|--------------|-------------------------------------------------------------------------------------------------------------------------------------------------------------------------------------------------------------------|
| 인문계열 | 경영·사무과, 재무·회계과, 유통과, 금융과, 판매과, 미용과, 관광·레저과, 조리·식음료과 |
| 자연계열 | 토목과, 건축시공과, 조경과, 기계과, 냉동공조과, 자동차과, 조선과, 항공과, 금속재료과, 세라믹과, 산업설비과, 화학공업과, 섬유과, 의류과, 전기과, 전자과, 방송·통신과, 정보컴퓨터과, 식품가공과, 인쇄·출판과, 공예과, 환경보건과, 산업안전과, 농업과, 원예과, 산림자원과, 동물자원과, 농업기계과, 농업토목과, 해양생산과, 수산양식과, 해양레저과, 항해과, 기관과 |
| 인문계열 자연계열 | 보육과, 사회복지과, 보건간호과, 디자인과, 문화콘텐츠과 |

※ 특성화고교졸업자특별전형 지원자격 여부는 우리 대학교 '입학전형관리위원회'에서 최종 판단하며, 부적격자는 불합격 처리됩니다.

[기초생활수급자및차상위계층특별전형]

고등학교 졸업자(졸업예정자) 또는 법령에 의하여 고등학교 졸업 이상의 학력이 있다고 인정된 자로서, 다음 요건 중 하나에 해당하는 자

- ① 「국민기초생활 보장법」 제2조 제1호~제2호에 따른 수급권자 및 수급자
- ② 「국민기초생활 보장법」 제2조 제10호에 따른 차상위계층 중 복지급여(차상위 자활, 차상위 장애수당, 차상위 장애인연금부가급여, 차상위 건강보험 본인부담금 경감)를 받고 있는 가구의 학생 또는 차상위계층 확인서 발급 대상 가구 학생
- ③ 「한부모가족지원법」 제5조 및 제5조의2에 따른 지원대상 가구 학생

[장애인등대상자특별전형]

고등학교 졸업자(졸업예정자) 또는 법령에 의하여 고등학교 졸업 이상의 학력이 있다고 인정된 자로서, 다음 요건 중 하나에 해당하는 자

- ① 「장애인복지법」 제32조에 의하여 장애인 등록이 되어 있는 자
- ② 「국가유공자 등 예우 및 지원에 관한 법률」 제4조 등에 의한 상이등급자(국가보훈처 등급)로 등록 되어 있는 자

다. 전형유형별 선발인원 비율 및 전형요소별 반영비율(배점)

| 구분 | 학교생활기록부(교과) | 대학수학능력시험 |
|----|---------------|-----------|
| 일괄 | 100% (1,000점) | 최저학력기준 적용 |

※ 합격자는 총점 순위에 따라 성적이 높은 순으로 선발합니다.

※ 장애인등대상자특별전형의 경우 인문·자연계열 내(융합전공학부 제외)에서 모집단위별 1명 이내로 총 10명을 선발합니다.

라. 학교생활기록부 반영 방법

- 1) 학교생활기록부 요소별 반영비율 : 교과영역 100%
- 2) 학년별 반영비율 : 없음.
※ 3학년 성적반영 방법 : 졸업예정자의 경우 3학년 1학기까지만 반영하고, 졸업생의 경우 3학년 1, 2학기를 모두 반영합니다.
- 3) 교과 반영방법 : 전학년 전교과 석차등급 반영
※ 석차등급이 없는 과목은 반영하지 않습니다.
※ 비교과영역(출결, 수상실적, 봉사성적 등)은 반영하지 않습니다.
- 4) 교과 성적산출 방법 : '36'쪽 참조

마. 비교내신대상자 학교생활기록부 성적 반영방법

- 1) 비교내신 적용 대상자 : 2016년 2월 이전 졸업자 및 과목 석차등급 산출 불가능자, 기타 학교생활기록부 산출 불가자
- 2) 비교내신 반영방법 : 우리 대학교 지원자 중 동일계열(인문/자연)내에서 동일한 수능 성적을 가진 학생부 산출 대상자의 학생부 반영점수 평균을 사용하여 적용

I

II

III

IV

V

전
원
별
세
비
례
분
배
표



바. 대학수학능력시험 최저조건 (2022학년도 대학수학능력시험)

[농어촌학생, 기초생활수급자및차상위계층, 장애인등대상자 특별전형]

| 계열 | 대학수학능력시험 최저학력기준 |
|------|-----------------------------------------------------------------------------------------|
| 인문계열 | 국어(화법과작문, 언어와매체 중 택1), 수학(확률과통계, 미적분, 기하 중 택1), 영어, 탐구(사회/과학 중 상위 1과목) 중 2개 영역 등급합 50이하 |
| 자연계열 | 국어(화법과작문, 언어와매체 중 택1), 수학(미적분, 기하 중 택1), 영어, 탐구(과학 중 상위 1과목) 중 수학을 포함한 2개 영역 등급합 60이하 |

※ 반드시 해당 계열 조건에 알맞은 응시유형에 응시하여야 합니다(한국사 미응시시 불합격 처리함).

[특성화고교졸업자특별전형]

| 계열 | 대학수학능력시험 최저학력기준 |
|------|--------------------------------------------------------------------------------------------|
| 인문계열 | 국어(화법과작문, 언어와매체 중 택1), 수학(확률과통계, 미적분, 기하 중 택1), 영어, 탐구(사회/과학/직업 중 상위 1과목) 중 2개 영역 등급합 50이하 |
| 자연계열 | 국어(화법과작문, 언어와매체 중 택1), 수학(미적분, 기하 중 택1), 영어, 탐구(과학/직업 중 상위 1과목) 중 수학을 포함한 2개 영역 등급합 60이하 |

※ 반드시 해당 계열 조건에 알맞은 응시유형에 응시하여야 합니다(한국사 미응시시 불합격 처리함).

사. 동점자 처리기준

- 1) 학교생활기록부 교과별 반영점수(평균점수) 우수자
 - 인문계열 : 영어, 수학, 국어, 사회 교과 순 우수자
 - 자연계열 : 수학, 영어, 과학, 국어 교과 순 우수자
- 2) 수능 영역별 성적(등급) 우수자
 - 인문계열 : 영어, 수학, 국어, 탐구 영역 순 우수자
 - 자연계열 : 수학, 영어, 탐구, 국어 영역 순 우수자

아. 제출서류

1) 기본사항 : 학교생활기록부

| 구분 | 제출서류 | 비고 | |
|------------|------------------------------|----------------------------------------------------------------|------------------------------|
| 고교졸업(예정)자 | • 학교생활기록부 온라인 제공 대상교 출신자 | • 별도제출 필요 없음. | |
| | • 2013년 2월 및 이전 졸업자 | • 입학원서 1부 | • 인터넷 원서접수 후 출력 |
| | • 학교생활기록부 온라인 제공 비대상교 출신자 | • 학교생활기록부 1부 | • 출신 고등학교장의 직인으로 원본 대조필하여 제출 |
| 검정고시 출신자 | • 검정고시 온라인 제공 동의자 | • 별도제출 필요 없음. | |
| | • 검정고시 온라인 제공 미동의자 및 미제공 대상자 | • 입학원서 1부 • 합격증명서 1부 | • 인터넷 원서접수 후 출력 - |
| 외국고등학교 출신자 | • 입학원서 1부 | • 인터넷 원서접수 후 출력 | |
| | • 졸업(예정)증명서 원본 및 사본 각 1부 | • 원본은 사본과 대조 후 반환 ※ 국·영문을 제외한 다른 언어로 되어 있을 경우 번역 후 공증필하여 제출 | |

- 제출서류는 2021. 8. 30.(월) 이후 발급한 서류(원본)에 한합니다.

- 지원자격 적격 여부 및 진위여부 판단을 위해 상기 서류 이외에 추가로 관련 서류를 요구할 수 있습니다.

- 제출서류는 기한 내 제출해야 하며 미제출자는 결격 처리됩니다.

- 2013년 2월 및 이전 졸업자와 학교생활기록부 온라인 제공 비대상교 출신자는 학교생활기록부 사본과 입학원서를 우편 제출 [출신(소속) 고등학교장의 직인으로 원본대조필, 직인 날인자의 서명, 발급일 기재]해야 합니다.

- 검정고시 출신 지원자는 나이스 대국민서비스(www.neis.go.kr) 검정고시 메뉴를 통해 자료(합격 및 성적증명서) 확인 및 제공을 신청할 수 있습니다.

※ 단, 대입전형자료 온라인 제공 범위 내 시험일 경우에 한하며, 온라인 제공 미동의자 및 미제공 대상자는 입학원서와 검정고시 합격증명서를 우편 제출해야 합니다.

- 성명 또는 주민등록번호가 변경된 경우, 주민등록초본을 서류제출 기간 내에 입학처로 제출해야 합니다.

※ 제출기간 : 2021. 9. 13.(월) 10:00 ~ 9. 15.(수) 18:00까지 등기소인분에 한함(우편 제출만 가능).

※ 제출장소 : (02504) 서울특별시 동대문구 서울시립대로 163 서울시립대학교 입학처 서류 접수처



2) 지원자격 확인서류

| 전형유형 | 구분 | | 제출서류 | 발급처 |
|------------------------|--------------------------|------------------------------------------------------------------------------|------------------------------------------------------------------------------------------------------------------------------------------|---------------------------|
| 농어촌학생 | 지원자 전 원 | | • 농어촌학생 지원자격 확인서 1부 | • 본교 소정양식 |
| | | | • 주민등록초본 부, 모, 지원자 각 1부(총 3부) ※ 부, 모, 지원자 모두의 주소변동 내역 포함 ※ 부 또는 모가 외국인인 경우 외국인사실등록증명서 1부(체류지 변경내역 포함) • 가족관계증명서 1부(지원자 기준으로 발급) | • 읍·면·동 주민센터 |
| | | | • 중학교 학교생활기록부 1부 ※ 해당 학교장의 직인으로 원본대조필하여 제출 | • 교육기관, 인터넷발급 |
| | | | • 입학원서 1부 • 개인정보수집·제공동의서 1부 | • 인터넷 원서접수 후 출력 |
| | 지원 자격 특이사항 | 부모의 이혼 | • 부 또는 모의 혼인관계증명서 1부 • 지원자 본인의 기본증명서 1부 | • 읍·면·동 주민센터 |
| | 부모의 사망 | • 사망한 부 또는 모의 기본증명서 또는 제적등본 (2007년 이전 사망한 경우 제적등본, 2008년 이후 사망한 경우 기본증명서) | • 읍·면·동 주민센터 | |
| 특성화고교 졸업자 | 지원자 전 원 | | • 특성화고교졸업자 동일계열 확인서 1부 | • 본교 소정양식 |
| | | | • 입학원서 1부 • 개인정보수집·제공동의서 1부 | • 인터넷 원서접수 후 출력 |
| 기초생활 수급자 및 차상위계층 | 기초생활 수급자 | | • 본인 수급자증명서 1부 | • 읍·면·동 주민센터 |
| | | | • 입학원서 1부 • 개인정보수집·제공동의서 1부 | • 인터넷 원서접수 후 출력 |
| | 차상위 계층 및 한부모 가족 | 지원 자격별 선택 | • 차상위 본인부담경감 대상자 증명서 1부 | • 국민건강보험공단 |
| | | | • 자활근로자 확인서 1부 | |
| | | | • 장애인연금, 장애수당, 장애아동수당 수급자 확인서 1부 | • 시·군·구청 또는 읍·면·동 주민센터 |
| | | | • 한부모가족증명서 1부 | |
| | | • 차상위계층확인서 1부 ※ 舊 우선돌봄 차상위 확인서 | | |
| 지원자 전 원 | | • 가족관계증명서 1부(지원자 기준으로 발급) * • 개인정보수집·제공동의서 1부 | • 읍·면·동 주민센터 | |
| | | • 주민등록등본 1부 * • 입학원서 1부 • 개인정보수집·제공동의서 1부 | • 읍·면·동 주민센터 • 인터넷 원서접수 후 출력 | |
| 장애인등 대상자 | 지원자 전 원 | • 장애인증명서(장애인등록증) 또는 상이등급이 기재된 국가유공자증명서 1부 | • 읍·면·동 주민센터 | |
| | | • 입학원서 1부 • 개인정보수집·제공동의서 1부 | • 인터넷 원서접수 후 출력 | |

* 해당되는 지원자격이 본인일 경우 가족관계증명서, 주민등록등본은 제출하지 않아도 됨.

- 지원자격 확인서류는 2021. 8. 30.(월) 이후 발급한 서류(원본)에 한합니다.

㉞. 기본증명서, 가족관계증명서 등은 대법원 전자가족관계등록시스템(<http://efamily.scourt.go.kr>)에서 발급 가능합니다.

㉟. 수급자증명서, 한부모가족증명서, 장애인증명서 등은 민원24(<http://www.minwon.go.kr>)에서 발급 가능합니다.

※ FAX 발급본, 복사본, 스캔본 등은 인정하지 않습니다.

- 지원자격 확인서류는 위·변조 여부를 판단하기 위해 해당 서류의 발급처에 서류의 발급 및 사실 여부를 확인할 예정이며, 이를 위해 개인정보수집·제공동의서를 제출해야 합니다. 또한 현장실사 및 상기 서류 이외에 추가로 관련 서류를 요구할 수 있습니다.

- 개인정보수집·제공동의서는 반드시 출력하여, 서명란에 본인 자필 서명 후 지원자격 확인 서류와 함께 제출하여야 합니다.

- 사후 모니터링 과정에서 위·변조, 허위사실 등이 판명된 경우 입학이 취소되며 별도의 처벌을 받을 수 있습니다.

- 지원자격 확인서류는 기한 내 제출해야 하며 미제출자는 결격 처리됩니다.

※ 제출기간 : 2021. 9. 13.(월) 10:00 ~ 9. 15.(수) 18:00까지 등기소인분에 한함(우편 제출만 가능).

※ 제출장소 : (02504) 서울특별시 동대문구 서울시립대로 163 서울시립대학교 입학처 서류 접수처

※ 농어촌학생특별전형 최종등록자의 경우 고등학교 졸업까지 농어촌 지역 및 도서·벽지 지역에 거주해야 하며, 이를 입증하기 위한 서류를 제출해야 합니다.

- 제출서류 : 부, 모, 지원자의 주민등록초본 각 1부(총 3부)(주소 변동내역 포함)

- 제출서류 발급 기준일 : 2022. 2. 14.(월) 이후

- 제출기한 : 2022. 2. 18.(금) 18:00까지 도착분에 한함(우편 또는 방문하여 제출)

I

II

III

IV

V

전원별
세부전형



1. 학교생활기록부 반영방법 - 학생부교과전형(지역균형선발전형, 정원외특별전형)

가. 학교생활기록부 요소별 반영비율 : 교과영역 100%

나. 학년별 반영비율 : 없음.

※ 3학년 성적반영 방법 : 졸업예정자의 경우 3학년 1학기까지만 반영하고, 졸업생의 경우 3학년 1, 2학기를 모두 반영합니다.

다. 교과점수 반영방법 : 전학년 전교과의 석차등급 반영

※ 석차등급이 없는 과목은 반영하지 않습니다.

※ 비교과영역(출결, 수상실적, 봉사성적 등)은 반영하지 않습니다.

1) 교과 성적산출 방법

- 석차등급별 반영 점수

| 석차등급 | 1등급 | 2등급 | 3등급 | 4등급 | 5등급 | 6등급 | 7등급 | 8등급 | 9등급 |
|------|-----|-----|-----|-----|-----|-----|-----|-----|-----|
| 반영점수 | 100 | 98 | 95 | 86 | 71 | 50 | 30 | 15 | 0 |

2) 전형별 산출 방법을 적용하여 학생부 교과 점수를 산출합니다.

가) 학생부교과전형(지역균형선발전형)

- 학생부 반영 교과 : 전학년 전교과의 전과목

- 인문계열 : 국어, 영어, 수학, 사회 교과와 과목 70% + 그 외 교과와 과목 30%
- 자연계열 : 국어, 영어, 수학, 과학 교과와 과목 70% + 그 외 교과와 과목 30%

- 학생부 교과점수 산출 방법(소수점 여덟째 자리에서 반올림)

• 인문계열

$$\text{학생부 교과점수} = \left\{ \frac{\sum (\text{국어, 영어, 수학, 사회 과목별 석차등급 반영점수} \times \text{이수단위})}{(\text{국어, 영어, 수학, 사회 총 이수단위})} \times 7 \right\} + \left\{ \frac{\sum (\text{그 외 과목별 석차등급 반영점수} \times \text{이수단위})}{(\text{그 외 과목 총 이수단위})} \times 3 \right\}$$

• 자연계열

$$\text{학생부 교과점수} = \left\{ \frac{\sum (\text{국어, 영어, 수학, 과학 과목별 석차등급 반영점수} \times \text{이수단위})}{(\text{국어, 영어, 수학, 과학 총 이수단위})} \times 7 \right\} + \left\{ \frac{\sum (\text{그 외 과목별 석차등급 반영점수} \times \text{이수단위})}{(\text{그 외 과목 총 이수단위})} \times 3 \right\}$$

나) 정원외특별전형

- 학생부 반영 교과 : 전학년 전교과의 전과목

- 학생부 교과점수 산출 방법(소수점 여덟째 자리에서 반올림)

$$\text{학생부 교과점수} = \frac{\sum (\text{과목별 석차등급 반영점수} \times \text{이수단위})}{\text{총 이수단위}} \times 10$$



1. 2022학년도 모집단위별(학부·과) 인재상

정경대학

행정학과

- 기초 교과와 성취도가 우수한 학생
- 사회문제와 공동체 가치에 대한 관심이 높고 사회현상에 대한 분석적·비판적 사고력을 바탕으로 자신의 미래를 적극적으로 개발하려는 의지가 강한 학생
- 원활한 의사소통 능력과 갈등에 대한 이해 및 조정 능력을 갖춘 학생

국제관계학과

- 외국어, 언어 및 사회 교과와 성취도가 우수한 학생
- 국제관계와 세계 지역 및 한반도, 정치·외교에 관심이 많고 분석 능력을 갖춘 학생
- 국제적 마인드, 리더십, 봉사정신, 팀워크, 희생정신, 소통 능력 및 배려심이 있는 학생

경제학부

- 다양한 분야의 경제문제에 관심이 많고 수학적 소양이 우수한 학생
- 정보화 적응력 및 분석적 사고를 바탕으로 혁신과 창의성이 뛰어나며 글로벌 마인드, 적극적인 리더십이 있는 학생
- 공동체 의식을 바탕으로 협동 정신과 봉사 정신이 뛰어나며 높은 윤리 의식을 가진 학생

사회복지학과

- 기초 교과와 성취도가 우수하고 다양한 분야의 사회복지 문제에 관심이 많은 학생
- 사회적 이슈를 자신의 관점에서 사회문제로 연결하고 대안 제시가 가능한 학생
- 다양성을 가진 사회와의 의사소통 능력 및 원활한 대인관계 형성 및 리더십이 있는 학생

세무학과

- 기초 및 탐구영역 교과와 성취도가 우수하고 자기주도적 학습 능력을 갖춘 학생
- 통합적 사고능력을 바탕으로 융합 학문에 대한 이해를 통하여 새로운 가치 창출을 추구하는 학생
- 높은 윤리 의식을 바탕으로 지속적인 발전과 혁신을 추구하는 리더십이 있는 학생

경영대학

경영학부

- 수리적 분석력과 정보 활용 능력, 외국어 능력이 우수한 학생
- 논리적 사고력을 갖추고 창의적인 문제해결 방안 제시가 가능하며 도전정신을 가진 학생
- 사회통합형 리더십과 팀워크 능력, 올바른 기업윤리 정신에 대한 이해와 시민의식을 갖춘 학생

공과대학

전자전기 컴퓨터공학부

- 수학과 물리에 대한 풍부한 기초지식을 지니고 있으며 우수한 외국어 능력을 갖춘 학생
- 전자전기컴퓨터공학 기술에 대한 탐구 의욕이 강하며 창의적인 사고를 할 수 있는 학생
- 다양한 의견들을 통합할 수 있는 리더로서의 능력을 지니고 있으며 미래의 목표를 설정하고 끊임없이 노력하는 학생

화학공학과

- 기초과학 및 수학 교과목에 대해 깊은 소양을 갖춘 학생
- 공학적 응용에서 요구되는 창의적이고 분석적인 사고력을 겸비한 학생
- 타인과 공동목표를 위해 협동하는 능력 및 다양한 의견들을 통합할 수 있는 리더십을 갖춘 학생

기계정보 공학과

- 수학 및 기초과학(물리)에 대한 학업성취도가 높은 학생
- 기계 및 정보 과학기술에 흥미가 높으며 창의적인 사고력이 있는 학생
- 타인과 협동하는 리더십을 갖춘 학생

신소재공학과

- 기초 교과(수학, 물리, 화학) 및 외국어 능력 성취도가 우수하고, 자신의 생각을 논리 정연한 글로써 나타낼 수 있는 학생
- 단순히 학점만을 위한 공부가 아니라, 전공학문에 대한 흥미와 호기심을 바탕으로 창의적인 질문을 생각해 내고 그에 대한 해답을 찾기 위해 끊임없이 탐구하는 학생
- 타인을 배려하고 전체 속에서 자신의 역할을 스스로 찾아 수행해 가며, 원활한 의사소통 능력을 발휘하여 팀워크를 세워나가는 학생



토목공학과

- 공학 이수를 위한 기초 교과(수학, 물리, 화학, 지구과학) 성취도가 우수하며, 전공에 대한 흥미를 가진 학생
- 공학 기술에 대한 관심을 바탕으로 한 창의성과 자기주도적 학습 능력을 가지고 있는 학생
- 사회적 문제들에 대한 이해도를 바탕으로 자신의 경험과 생각을 논리적으로 표현할 수 있으며, 타인과의 협동 능력을 갖춘 학생

컴퓨터공학과

- 수학, 기초과학에 대한 지식 및 외국어 능력을 갖춘 학생
- 컴퓨터 및 정보·과학기술에 흥미가 높으며 창의적이고 자기주도적인 문제해결 능력을 갖춘 학생
- 의사소통 능력 및 협동 능력을 갖춘 학생

인공지능학과

- 수리적 지식을 바탕으로 논리적 사고에 강하며 과학 및 공학 지식과 결합된 종합적 통찰력을 갖춘 학생
- 원리에 대한 지적 호기심과 창의적인 사고뿐만 아니라 이를 실현할 수 있는 실용적 마인드를 갖춘 학생
- 소통하고 교류하며 냉철한 책임감과 따스한 인간미를 갖춘 열린 마음의 윤리적인 인재

인문대학

영어영문학과

- 기초 교과 성취도가 우수하고 특히 영어 및 국어의 성취도가 우수한 학생
- 영어 능력을 바탕으로 영어학, 영미문학 및 영미문화에 관심과 열정이 있고 창의력과 사고력을 갖춘 학생
- 자신과 다른 타인의 의견을 존중하고 공감과 배려심이 있어 의사소통 능력이 뛰어난 학생

국어국문학과

- 기초 교과의 성취도가 우수하고 특히 국어, 영어, 사회 교과의 소양이 뛰어난 학생
- 한국어 글쓰기 능력과 독해력을 바탕으로 한국어 및 한국문학·문화에 대한 논리적이고 창의적인 탐구가 가능한 학생
- 동아리 활동, 토론 수업 등에 소통과 협력과 공감의 자세로 적극적으로 참여하는 학생

국사학과

- 역사 관련(한국사, 동아시아사, 세계사) 교과 및 언어 영역(국어, 영어) 교과 성취도가 우수한 학생
- 역사적 사고능력과 사료 해석 능력을 갖춘 학생
- 협업 능력과 창의력을 갖춘 학생

철학과

- 기초 교과의 성취도가 우수한 학생
- 비판적 사고력을 바탕으로 논리적이고 창의적인 탐구가 가능한 학생
- 다양한 사고방식을 이해하고 서로 소통하고 협력할 수 있는 능력을 갖춘 학생

중국어 문화학과

- 기초 교과의 성취도가 우수하고 특히 국어 및 역사 교과의 소양이 뛰어난 학생
- 비판적 사고와 통찰력을 바탕으로 중국의 문화와 사회에 대해 관심이 큰 학생
- 텍스트를 이해하여 환경에 맞게 해석할 수 있으며 자신의 의견이나 생각을 명확하고 설득력 있게 설명할 수 있는 학생

자연과학대학

수학과

- 수학 및 과학 교과의 성취도가 우수하고 외국어 능력을 갖춘 학생
- 수리 논리적 사고능력을 바탕으로 수학적 탐구심과 창의성이 있는 학생
- 성실하고 의사소통 능력을 갖춘 학생

통계학과

- 전문성 : 통찰력과 합리적인 사고를 바탕으로 수리적인 지식을 쌓은 학생
- 창의성 : 새로운 아이디어를 바탕으로 변화와 혁신을 추구하며 창의적으로 공부하는 학생
- 협동성 : 열린 마음으로 소통하고 배려하여 합리적인 결과를 도출하는 능력을 갖춘 학생

물리학과

- 수학, 과학의 학업역량이 우수한 학생
- 자연현상 및 현대 과학기술의 근본원리에 대한 호기심이 강하고 관련된 문제와 해결방안을 창의적으로 제시하는 학생
- 공동체 발전 및 팀워크를 통한 문제해결을 중시하는 학생

생명과학과

- 기초과학 교과의 성취도가 우수한 학생
- 관찰력과 논리적 사고 능력이 우수한 학생
- 성실하고 창의성이 있는 학생



환경원예학과

- 생명 관련 교과목(생명과학, 화학)에 대한 소양이 우수한 학생
- 식물과 환경에 대한 관심이 높고 창의적이고 분석적인 사고를 갖춘 학생
- 긍정적인 사고를 가지고 타인과의 공동목표를 위해 함께 일하며 다양한 의견을 통합할 수 있는 리더십을 갖춘 학생

융합응용 화학과

- 수학 및 기초과학 교과의 성취도가 우수한 학생
- 자연현상의 원리에 대한 관심이 많고 과학적 소질을 가진 자기주도적인 학생
- 성실하고 창의성이 있으며 공동체 의식이 뛰어난 학생

도시과학대학

도시행정학과

- 외국어 및 사회 교과의 학업성취도가 높고 자기주도적 학습역량을 갖춘 학생
- 도시 및 사회현상을 다양한 관점에서 이해하며 분석력을 갖춘 학생
- 도전정신 및 소통과 통합역량, 진취적 리더십 및 봉사 정신을 갖춘 학생

도시사회학과

- 국어, 영어, 수학, 통합사회 영역에서 균형 있는 학업성취도를 나타내는 학생
- 사회현상에 대한 객관적 관찰력을 갖추고 창의적·혁신적 문제 제기를 할 수 있는 학생
- 동아리 활동, 팀 프로젝트, 토론과 실습을 통한 학습활동에 적극적인 학생

건축학부 (건축공학전공)

- 건축공학 분야에 대한 흥미와 수학 및 과학 교과의 학업역량이 우수한 학생
- 창의성과 실천력을 갖춘 인재로 발전 가능성이 높은 학생
- 의사소통 능력이 있고 성실히 공부하는 학생

건축학부 (건축학전공)

- 기초 교과 성취도가 우수한 학생
- 건축 및 디자인에 대한 관심이 많고 창의성과 기획력을 갖춘 학생
- 협력과 의사소통 역량 및 리더십을 갖춘 학생

도시공학과

- 기초 및 탐구영역 교과의 성취도가 우수하고 자기주도적인 학습역량을 갖춘 학생
- 미래 변화 예측과 능동적 대응에 필요한 창의성과 유연성을 갖춘 학생
- 도시문제 해결을 위한 협력적 리더십과 의사소통 능력을 갖춘 학생

교통공학과

- 기초 교과(수학, 물리, 영어) 성취도가 우수한 학생
- 사물과 현상에 대한 수학적·과학적 사고력이 뛰어난 학생
- 의사소통 능력 및 높은 윤리 의식을 가진 학생

조경학과

- 기초 교과와 탐구영역 교과의 성취도가 우수한 학생
- 과학적 사고 및 예술적 소양을 바탕으로 환경과 조경에 대한 이해력과 창의성을 갖춘 학생
- 의사소통 능력이 우수하고 공동체 의식을 바탕으로 사회관계 능력을 갖춘 학생

환경공학부

- 환경문제에 대한 내재적 동기부여를 갖고 있으며 수학, 물리, 화학, 생명과학을 기반으로 공학적 응용 및 문제해결 능력을 겸비한 학생
- 주어진 문제에 대한 창의적이고 비판적 사고력을 겸비한 학생
- 타인과의 신뢰를 바탕으로 배려와 양보를 실천하며 스스로에 대한 가치를 인정할 수 있는 학생

공간정보 공학과

- 수학과 물리, 지구과학, 지리 과목에 대한 지식이 풍부하고 전공 이수에 필요한 소프트웨어 및 외국어 능력을 갖춘 학생
- 공간정보 분야에 대한 높은 관심을 바탕으로 분석적 사고력과 창의성을 지닌 학생
- 의사소통 능력과 갈등 해결 능력이 있는 학생

예술체육대학

스포츠과학과

- 기초 교과 성취도가 우수하며 글로벌 감각을 갖춘 학생
- 체육 실기 능력이 뛰어나고 도전정신과 리더십 및 창의적 사고를 갖춘 학생
- 스포츠를 통한 사회공헌 및 봉사정신을 갖춘 학생



자유융합대학

| | |
|-----------------------------|-------------------------------------------------------------------------------------------------------------------------------------------------------------------------------------------------------------------------|
| 자유전공학부 | <ul style="list-style-type: none"> 기초·탐구 교과 성취도가 우수하고 자기주도적 학습 능력을 갖춘 학생 인문·사회과학 분야의 소양을 토대로 다학제적 응용 능력을 발휘할 수 있는 학생 지식과 정보를 유연하게 활용하는 의사소통 능력과 타인을 배려하는 리더십을 갖춘 학생 |
| 국제관계학 - 빅데이터 분석학전공 | <ul style="list-style-type: none"> 사회와 수학 교과 성취도가 우수한 학생 국제관계와 세계 지역 및 한반도, 정치·외교에 관심이 많고 통계와 수학적 모델을 활용할 수 있는 능력을 갖춘 학생 봉사 정신, 리더십, 소통 능력, 배려심이 있는 학생 |
| 국사학 - 도시역사 경관학전공 | <ul style="list-style-type: none"> 역사 관련(한국사, 동아시아사, 세계사) 교과 및 언어 영역(국어, 영어) 교과 성취도가 우수한 학생 역사적 사고능력과 사료 해석 능력을 갖추고 도시 및 역사 경관에 대한 이해 능력을 갖춘 학생 협업 능력과 창의력을 갖춘 학생 |
| 철학 - 동아시아 문화학전공 | <ul style="list-style-type: none"> 기초 교과의 성취도가 우수한 학생 동아시아 문화 전반에 관심을 가지고 있으며 비판적 사고력을 바탕으로 논리적이고 창의적인 탐구가 가능한 학생 다양한 사고방식을 이해하며 서로 소통하고 협력할 수 있는 능력을 갖춘 학생 |
| 도시사회학 - 국제도시 개발학전공 | <ul style="list-style-type: none"> 국어, 영어, 수학, 통합사회 영역에서 균형 있는 학업성취도를 나타내고, 제2외국어 능력이 뛰어난 학생 글로벌 이슈에 대한 객관적 관찰력을 갖추고 창의적·혁신적 문제 제기를 할 수 있는 학생 동아리 활동, 팀 프로젝트, 토론과 실습을 통한 학습활동에 적극적인 학생 |
| 물리학 - 나노반도체 물리학 | <ul style="list-style-type: none"> 수학, 과학의 학업역량이 우수한 학생 과학기술의 발전과 첨단 기기의 작동 원리에 대한 호기심이 강하고 관련된 문제와 해결방안을 창의적으로 제시하는 학생 공동체 발전 및 팀워크를 통한 문제해결을 중시하는 학생 |
| 생명과학 - 빅데이터 분석학 | <ul style="list-style-type: none"> 기초과학 및 수학 과목의 성취도가 우수한 학생 관찰력과 논리적 사고 능력이 우수한 학생 성실하고 창의성이 있는 학생 |
| 도시공학 - 도시부동산 기획경영학전공 | <ul style="list-style-type: none"> 기초 및 탐구영역 교과의 성취도가 우수하고 자기주도적인 학습역량을 갖춘 학생 도시문제와 공익에 대한 관심이 크고 기획력 및 창의성을 갖춘 학생 의사소통 능력, 갈등 해결 능력 및 창의적 리더십을 갖춘 학생 |
| 도시공학 - 국제도시 개발학전공 | <ul style="list-style-type: none"> 기초 및 탐구영역 교과의 성취도가 우수하고 자기주도적인 학습역량을 갖춘 학생 도시문제와 공익에 대한 관심이 크고 기획력 및 글로벌 마인드를 갖춘 학생 의사소통 능력, 창의적 리더십을 갖춘 학생 |
| 조경 - 환경생태 도시학 | <ul style="list-style-type: none"> 환경 생태적 지속 가능한 도시와 관련된 수학(통계), 과학, 사회와 영어 교과의 성취도가 우수한 학생 환경과 공간 문제에 대한 비판적 사고력과 통찰력을 갖추고 기술 활용 역량을 가진 학생 의사소통 능력이 우수하고 사회관계 능력과 갈등 해결 능력을 겸비한 학생 |

2. 학생부종합전형(고른기회전형 및 사회공헌·통합전형 포함) 세부사항

가. 서울시립대학교 학생부종합전형 선발 인재상

※ 공공성을 지향하는 서울시립대학교의 3대 교육 이념인 진리, 창조, 봉사에 조응하여 학업역량, 잠재역량, 사회역량을 고루 갖춘 인재를 선발하고자 합니다.

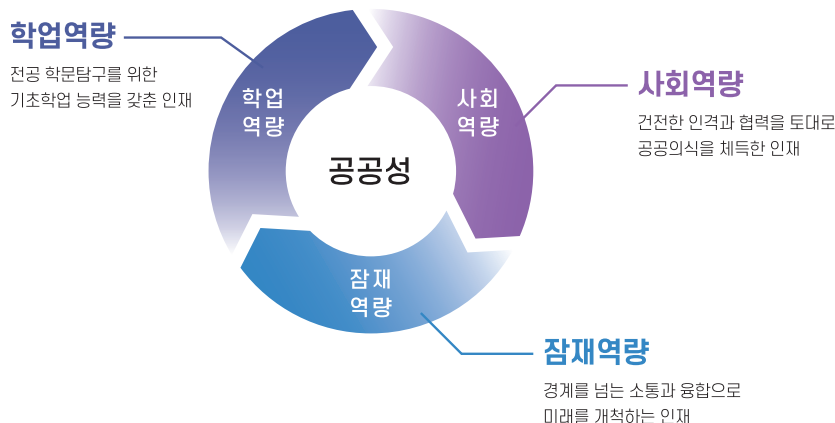

나. 전형방법(학생부종합)

| 구분 | 전형요소별 반영비율 및 배점 | | |
|---------------------|-----------------|-----------|--------------|
| | 서류평가 성적 | 면접평가 성적 | 계 |
| • 1단계 : 서류평가(2~4배수) | 100%(600점) | - | 100%(600점) |
| • 2단계 : 면접평가 | 60%(600점) | 40%(400점) | 100%(1,000점) |

1) 1단계 : 서류평가를 통해 모집인원의 2~4배수를 2단계 면접평가 대상으로 선발합니다.

- 학생부종합전형

| 모집단위 | | 1단계 선발인원 |
|----------|--------------------------------------------------------------------------------------------------------------------|-----------|
| 융합전공학부 | 국사학-도시역사경관학전공 철학-동아시아문화학전공 도시공학-도시부동산기획경영학전공 도시공학-국제도시개발학전공 물리학-나노반도체물리학 생명과학-빅데이터분석학 조경-환경생태도시학 | 각 8명 |
| | 국제관계학-빅데이터분석학전공 도시사회학-국제도시개발학전공 | 각 9명 |
| 인공지능학과 | | 9명 |
| 그 외 학부·과 | | 모집인원의 2배수 |

- 고른기회전형 선발 배수

| 모집인원 | 1단계 선발인원 | 1단계 선발배수 | 모집인원 | 1단계 선발인원 | 1단계 선발배수 |
|------|----------|----------|-------|----------|----------|
| 1명 | 4명 | 4배수 | 5명 이상 | 9명 | 2.25배수 |
| 2명 | 8명 | 4배수 | | 10명 이상 | 2배수 |
| 3명 | 9명 | 3배수 | | | |

- 사회공헌·통합전형 선발 배수 : 4배수

- I
- II
- III
- IV
- V
- VI
- VII



- ※ 서류평가 시 학교생활기록부, 자기소개서를 통해 지원자의 학업역량, 잠재역량, 사회역량 등을 종합적으로 평가합니다.
 - ※ 자기소개서에 학교장의 허락을 받지 않은 외부 활동을 기술할 경우, 서류평가 시 불이익을 받을 수 있습니다.
 - ※ 자기소개서에 공인어학성적 및 수학, 과학, 외국어 교과 관련 교외 수상실적과 관련된 내용을 기재하였을 경우, 서류평가에서 0점 또는 불합격 처리됩니다.
 - ※ 자기소개서에 지원자 부모(친인척포함)의 실명을 포함한 사회적·경제적 지위를 나타낼 수 있는 직업명·직장명·직위명은 작성할 수 없고, 사업가, 공무원, 회사원 등 추상적 직종명도 작성할 수 없으므로 이를 준수하지 않았을 경우 평가에 불이익을 받을 수 있습니다.
 - ※ 자기소개서 등 제출서류의 대필, 허위사실 기재 및 부정한 방법 확인 시 불이익을 받을 수 있으며 입학 후라도 합격 및 입학을 취소할 수 있습니다.
 - ※ 자기소개서 등 제출서류는 성명, 수험번호, 출신고교명 등의 신상정보가 평가에 영향을 미치지 않도록 블라인드 처리 됩니다. 그밖에 지원자와 관련한 신상 요소(성별, 연령, 신체조건, 출신지역, 가족환경, 신앙 등) 또한 편견 요소가 될 수 있으니 작성하지 않도록 유의하기 바랍니다. 이를 준수하지 않았을 경우 평가에 불이익을 받을 수 있습니다.
 - ※ 서류평가 과정에서 지원자에 대한 추가정보 수집이 필요하다고 판단되면 추가서류 요구 및 현장실사를 실시할 수 있습니다.
- 2) 2단계 : 면접평가 점수와 서류평가 점수를 합한 총점 순으로 합격자를 선발합니다.
- ※ 면접평가는 모집단위별로 진행되며 2인의 면접위원이 지원자 1인을 대상으로 학업역량, 잠재역량, 사회역량을 중심으로 하여 지원자의 종합적 사고력, 문제해결능력, 의사소통능력, 공적윤리의식, 제출서류의 진실성 등을 약 12분간 평가합니다.
 - ※ 면접평가는 블라인드 면접으로 진행되며 지원자의 성명, 수험번호, 출신고교명 등의 신상정보가 평가에 영향을 미치지 않도록 블라인드 처리됩니다(출신고교를 유추할 수 있는 교복 착용 금지).
 - ※ 면접평가와 관련된 구체적인 사항은 추후 입학안내 홈페이지에 공지할 예정입니다.
 - ※ 면접평가에서 일정 점수 이하일 경우 모집인원과 관계없이 선발하지 않을 수 있습니다.
 - ※ 최종 합격자는 자기소개서 등 학생부종합전형(고른기회전형, 사회공헌·통합전형 포함) 관련 서류를 제3자에게 제공하지 않겠다는 서약을 진행해야 합니다.

다. 학생부종합전형(고른기회전형 및 사회공헌·통합전형 포함) 평가기준

1) 평가영역별 가중치

- 1단계 서류평가 : 학업역량 35%, 잠재역량 40%, 사회역량 25%

| 구분 | 학업역량 | 잠재역량 | 사회역량 | 합산 |
|------|-----------|-----------|-----------|------------|
| 서류평가 | 35%(210점) | 40%(240점) | 25%(150점) | 100%(600점) |

- 2단계 면접평가 : 학업역량 35%, 잠재역량 40%, 사회역량 25%

| 구분 | 학업역량 | 잠재역량 | 사회역량 | 합산 |
|------|-----------|-----------|-----------|------------|
| 서류평가 | 35%(210점) | 40%(240점) | 25%(150점) | 100%(600점) |
| 면접평가 | 35%(140점) | 40%(160점) | 25%(100점) | 100%(400점) |

2) 평가영역별 평가사항

| 구분 | 평가항목 | 평가내용 |
|------|----------------|------------------------------------------------|
| 학업역량 | ① 고교 기초 학업 능력 | 대학 학업 수행의 기초가 되는 고등학교 교과 학업성취도 |
| | ② 대학 전공 기초 소양 | 고교생활을 통해 진로 및 전공분야 탐구에 대하여 학습한 경험 및 교육활동 실적 |
| 잠재역량 | ① 다학제적 전공수학 열의 | 지원동기·학업계획과 관련된 교과 및 비교과 활동내용 간의 연계성 및 심화학습 수준 |
| | ② 통합적인 문제해결 역량 | 전공과 직·간접적으로 관련된 문제를 탐구하고 대안을 제시한 경험 및 활동실적 |
| 사회역량 | ① 공동체 및 시민윤리의식 | 공동체 발전을 위하여 개인의 이익보다 공공의 이익과 공적윤리를 중시하는 태도와 행위 |
| | ② 협동학습능력 | 타인과 협력함으로써 결여된 것을 보완하여 성과를 산출하는 팀워크 |

※ 학생부종합전형은 위 평가사항을 기준으로 1단계 서류평가, 2단계 면접평가를 실시합니다.



라. 학생부종합전형(고른기회전형 및 사회공헌·통합전형 포함) 평가절차

1) 다수-다단계 평가

| 구분 | 내용 | 비고 |
|---------|-----------------|-------------------------------------------------------------------|
| 평가단계(3) | • 서류평가 | • 입학사정관 2인 1조 |
| | • 서류평가(재평가) | • 입학사정관 2인 1조 |
| | • 면접평가 | • 입학사정관·전임교원 등 2인 1조 |
| 재심단계(1) | • 평가재심 | • 추가 평가위원 |
| 검증단계(3) | • 유사도 검증 시스템 | • 대교협 공정성확보시스템 활용 |
| | • 서류 적절성 검증 | • 0점 처리 사항, 부모(친인척 포함) 직업 등 기재 금지사항, 자기소개서 유사도 검증, 대필 및 허위사항 기재 등 |
| | • 현장실사(소명절차 포함) | • 학교폭력, 서류평가 판단보류, 기재 금지사항, 유사도 검토 대상자, 대필 및 허위사항 기재 등 |
| 심의단계(7) | • 입학사정관 전원회의 | • 입학처장 등 |
| | • 학생부종합전형 사정위원회 | • 위원장 등 |
| | • 예비사정회의 | • 입학전형공정관리대책위원장 등 |
| | • 단과대학 교수회의 | • 각 학부·과 학과장 등 |
| | • 입학전형관리위원회 | • 입학전형관리위원장 등 |
| | • 입학전형공정관리대책위원회 | • 입학전형공정관리대책위원장 등 |
| | • 교무위원회 | • 총장 등 |

2) 서류 적절성 검증 내용 및 절차

가) 유사도 검증 시스템

- ① 학생부종합전형(고른기회전형 및 사회공헌·통합전형 포함)에 제출하는 자기소개서를 대상으로 합니다.
- ② 유사도 검증 시스템 활용 방법 : 한국대학교육협의회 유사도 검색 시스템을 활용하여 제출 서류의 표절·대필 및 허위사실 기재 등을 확인합니다.
- ③ 유사도 검증 결과에 대한 처리 기준 : 유사도는 지원 서류의 유사도 최댓값 수준에 따라서 A수준, B수준, C수준으로 구분합니다.

| 구분 | A수준(Blue zone) | B수준(Yellow zone) | C수준(Red zone) |
|-------|----------------|------------------|---------------|
| 자기소개서 | 5% 미만 | 5% 이상 ~ 30% 미만 | 30% 이상 |

※ 심의 결과에 따라 감점, 불합격 등을 결정할 수 있습니다.

나) 공인어학성적 및 수학·과학·외국어 교과 관련 교외 수상실적 기재 검증

- ① 자기소개서에 공인어학성적 및 수학·과학·외국어 교과 관련 교외 수상실적과 관련된 내용을 기재하였을 경우, 서류평가에서 0점 또는 불합격 처리됩니다.
- ② 학생부위주전형의 자기소개서는 공교육 내에서 이루어진 활동을 작성하는 취지이므로 학교생활기록부에 기재할 수 없는 주요 항목(논문(학회지) 등재나 도서 출간, 발명특허 관련 내용, 해외활동실적, 교외 인증시험 성적 등)은 작성할 수 없고, 어학연수 등 사교육 유발요인이 큰 교외활동의 경우에도 작성이 제한되므로 이를 준수하지 않았을 경우 평가에 불이익을 받을 수 있으니, 작성을 금지합니다.

※ 서울시립대학교 학생부종합전형은 대입 공통지원서 양식 및 유의사항을 준수합니다.

다) 부모(친인척 포함) 직업 기재금지 및 기재시 불이익 조치

- ① 학생부위주전형의 자기소개서는 지원자 본인의 강점을 부각시키기 위해 작성하는 것으로 지원자 성명, 출신고교, 부모(친인척포함)의 실명을 포함한 사회적·경제적 지위(직종명, 직업명, 직장명, 직위명 등)를 암시하는 내용을 기재할 경우 평가에 불이익을 받을 수 있으니, 작성을 금지합니다.
- ② 부모의 사회적·경제적 지위를 나타내는 내용을 작성하였을 경우, 입학전형에서 불이익을 받을 수 있음을 확인하고 서약합니다.

※ 서울시립대학교 학생부종합전형은 대입 공통지원서 양식 및 유의사항을 준수합니다.

I

II

III

IV

V

VI

VII

통합전형 세부사항



라) 기타: 대필 및 허위사항 기재 금지, 블라인드 서류 및 면접평가 유의사항 안내

- ① 자기소개서 등 제출서류의 대필, 허위사실 기재 및 부정한 방법 확인 시 불이익을 받을 수 있으며 입학 후라도 합격 및 입학을 취소할 수 있습니다.
- ② 서류 및 면접평가는 블라인드 평가로 진행되고 자기소개서 등 제출서류에서 성명, 수험번호, 출신고교명 등의 신상정보가 평가에 영향을 미치지 않도록 블라인드 처리 됩니다. 그밖에 지원자와 관련한 신상 요소(성별, 연령, 신체조건, 출신지역, 가족환경, 신앙 등) 또한 편견 요소가 될 수 있으니 작성하지 않도록 유의하기 바랍니다. 이를 준수하지 않았을 경우 평가에 불이익을 받을 수 있습니다.

※ 부모(친인척포함)의 사회적·경제적 지위 암시 사례(예시)

- 아버지께서 건축 관련 업종에 종사하고 계셔서 저에게는 굉장히 친숙하게 다가왔습니다.
- 어릴 적부터 시스템엔지니어이신 아버지의 전공 서적에 둘러싸여 성장한 덕분에 과학기술 분야가 낯설지 않았습니다.
- 아버지가 임시직 운전사 일을 하고 계시기 때문에 경제적 형편이 매우 열악한 편입니다.

마. 학생부종합전형 평가 준거

※ 서울시립대학교 학생부종합전형은 학부·과에서 제시한 인재상을 중심으로 대학 전공에 필요한 역량을 함양하기 위한 고교 생활의 노력과정을 평가합니다.

| 평가영역 | | 준거항목 (예시) | |
|---------------------------------------------------------------------------------------------------------------------------------------------------------------------------------------------------------------|-----------------|-------------------------------------------------------------------------------------------------------------------------------------------------------------------|-------------------------------------------------------------------------------------------------------------------------------------------------|
| 구분 | 세부항목 | 학교생활기록부 | 자기소개서 |
| 학업 역량 | 고교 기초 학업 능력 | <ul style="list-style-type: none"> • 교과학습발달상황 • 수상경력 • 세부능력 및 특기사항 | <ul style="list-style-type: none"> ▶ 공통문항 1번 • 진로와 관련된 학습경험과 교내활동 |
| | 대학 전공 기초 소양 | | |
| <p>※ 평가요소</p> <ul style="list-style-type: none"> • 주요교과 학업성취도 및 성적 추이 • 전공관련 교과 학업성취도 및 성적 추이 • 주요교과의 이수 상황 및 심층 내용 • 교과 관련 교내 수상실적 • 학업에 기울인 노력과 학습 경험 | | | |
| 잠재 역량 | 다학제적 전공수학열의 | <ul style="list-style-type: none"> • 세부능력 및 특기사항 • 창의적 체험활동 상황 • 수상경력 • 독서활동 • 진로희망사항 • 행동특성 및 종합의견 등 | <ul style="list-style-type: none"> ▶ 공통문항 1번 • 진로와 관련된 학습경험과 교내활동 |
| | 통합적인 문제해결역량 | | |
| <p>※ 평가요소</p> <ul style="list-style-type: none"> • 전공관련 활동 실적의 우수성, 지속성, 다양성 • 진로분야 및 전공영역에 대한 열정과 이해 수준 • 학교 교육활동을 통한 자기주도적인 참여수준 및 탐구활동 • 자기주도성, 충실한 진로 개발에 대한 노력 | | | |
| 사회 역량 | 공동체 및 시민윤리의식 | <ul style="list-style-type: none"> • 출결상황, 봉사활동 • 행동특성 및 종합의견 | <ul style="list-style-type: none"> ▶ 공통문항 1번 • 진로와 관련된 학습경험과 교내활동 ▶ 공통문항 2번 • 타인과 공동체를 위해 노력한 경험과 배운점 |
| | 협동학습능력 | | |
| <p>※ 평가요소</p> <ul style="list-style-type: none"> • 나눔, 배려, 공동체 의식, 리더십, 성실성, 서류의 진실성 등 • 협력 등 팀워크 사례 • 봉사활동 등 공동체 발전을 위하여 공공의 이익을 증진한 사례 등 | | | |



3. 학생부종합전형(고른기회전형 및 사회공헌·통합전형 포함) 자기소개서 공통양식

- 고등학교 재학 기간* 중 자신의 진로와 관련하여 어떤 노력을 해왔는지 본인에게 의미 있는 학습 경험과 교내 활동을 중심으로 기술해 주시기 바랍니다. (띄어쓰기 포함 1,500자 이내)
 - * 검정고시 출신자는 중학교 졸업 후 고등학교 재학 기간에 준하는 기간의 경험 기술
- 고등학교 재학 기간* 중 타인과 공동체를 위해 노력한 경험과 이를 통해 배운 점을 기술해 주시기 바랍니다. (띄어쓰기 포함 800자 이내)
 - * 검정고시 출신자는 중학교 졸업 후 고등학교 재학 기간에 준하는 기간의 경험 기술
- 지원동기와 향후 진로계획에 대해 구체적으로 기술해 주시기 바랍니다.
 - (※ 학부·과 인재상을 고려하여 작성) (띄어쓰기 포함 800자 이내)

4. 자기소개서 작성시 유의사항

- 자기소개서는 지원자 본인이 작성하여야 하고, 사실에 근거하여 정직하게 지원자 자신의 능력이나 특성, 경험 등을 기술하여야 합니다.
- 자기소개서에 기술된 사항에 대해 사실 확인을 요청하는 경우 지원자는 적극 협조하여야 합니다.
- 제출된 자기소개서의 표절, 대리 작성, 허위사실 기재, 기타 부정한 사실 등의 검증을 위해 유사도 검색을 실시하고, 해당 사실이 발견될 경우 지원자는 불합격 처리되며 합격 이후라도 입학이 취소될 수 있습니다.
- 자기소개서에 다음 사항을 기재할 경우 서류 평가에서 “0점”(불합격) 처리됩니다.

1) 공인어학성적

| |
|----------------------------------------------------------------------------------------------------------------------------------------------------------------------------------------|
| 영어(TOEIC, TOEFL, TEPS), 중국어(HSK), 일본어(JPT, JLPT), 프랑스어(DELF, DALF), 독일어(ZD, TESTDAF, DSH, DSD), 러시아어(TORFL), 스페인어(DELE), 상공회의소한자시험, 한자능력검정, 실용한자, 한자급수자격검정, YBM 상무한검, 한자급수인증시험, 한자자격검정 |
|----------------------------------------------------------------------------------------------------------------------------------------------------------------------------------------|

2) 수학·과학·외국어 교과에 대한 교외 수상실적

| | |
|-----|---------------------------------------------------------------------------------------------------------------------------------------------------------------------------------------------------------------------------------------------------|
| 수학 | 한국수학올림피아드(KMO), 한국수학인증시험(KMC), 전국창의수학경시대회, 도시대항 국제수학토너먼트(ToFT), 국제수학올림피아드(IMO) |
| 과학 | 한국물리올림피아드(KPhO), 한국화학올림피아드(KChO), 한국생물올림피아드(KBO), 한국지구과학올림피아드(KESO), 한국천문올림피아드(KAO), 한국뇌과학올림피아드(KBSO), 한국중등과학올림피아드(KJSO), 국제물리올림피아드(IPhO), 국제화학올림피아드(ICHo), 국제생물올림피아드(IBO), 국제지구과학올림피아드(IESO), 국제천문올림피아드(IAO), 국제뇌과학올림피아드(IBB), 국제중등과학올림피아드(IJSO) |
| 외국어 | 전국 초중고 외국어(영어, 중국어, 일본어, 프랑스어, 독일어, 러시아어, 스페인어) 경시대회, 국제영어대회(IET), 글로벌 리더십 영어경연대회(GLEC), 국제영어논술대회(IEEC), 영어글쓰기대회, 영어말하기대회 |

* 위에서 열거된 항목 외에도, 대회 명칭에 수학·과학(물리, 화학, 생물, 지구과학, 천문)·외국어(영어 등) 교과명이 명시된 교외 각종 대회(경시대회, 올림피아드 등)의 수상실적을 작성했을 경우 “0점”(불합격) 처리

** ‘교외 수상실적’이란 학교 외 기관이 개최한 대회 수상실적을 의미하며, 학교장의 참가 허락을 받은 교외 수상실적이라도 작성 시 “0점”(불합격) 처리

- 학생부위주전형의 자기소개서는 공교육 내에서 이루어진 활동을 작성하는 취지이므로 학교생활기록부에 기재할 수 없는 항목[교외 수상실적, 교외 인증시험 참여 사실이나 성적, 논문 등재나 학회 발표, 도서 출간, 지식재산권(특허, 실용신안, 상표, 디자인) 출원이나 등록, 해외 활동실적 등은 작성할 수 없고, 어학연수 등 사교육 유발요인이 큰 교외 활동의 경우에도 작성이 제한됩니다. 이를 준수하지 않았을 경우 평가에서 불이익을 받을 수 있으니 작성을 금지합니다.
- 학생부위주전형의 자기소개서는 지원자 본인의 강점을 부각시키기 위해 작성하는 것으로 지원자 성명, 출신교고, 부모(친인척포함)의 실명을 포함한 사회적·경제적 지위(직종명, 직업명, 직장명, 직위명 등)를 암시하는 내용을 기재할 경우 평가에서 불이익을 받을 수 있으니 작성을 금지합니다.
- 표준 공통원서접수서비스를 활용하는 경우 자기소개서 작성 시 입력 허용 문자는 영문자, 숫자, 한글만 가능합니다. 특수문자는 아래의 특수문자 및 기호만 입력이 가능합니다.

* 허용 문자 및 기호 ~ ! @ # ^ () - _ + / { } [] : “ ‘ , . ?

* 한컴 오피스 한글 문자표 및 윈도우 한자키를 이용한 특수문자는 입력이 허용되지 않습니다.



2022학년도 학교생활기록부 대체 서식

| | | | |
|--------|---------|--|-------|
| 지원자 정보 | 전 형 명 | | |
| | 모 집 단 위 | | 수험 번호 |
| | 성 명 | | 생년월일 |

| | | | | | | | | | |
|------|--------------------------------------------------------------------|-------|-------|---|-----|---------|---|---|---|
| 학력정보 | <input type="checkbox"/> 검정고시 출신자 | 합격지역 | 합격일 | 년 | 월 | 일 | | | |
| | <input type="checkbox"/> 외국소재 고등학교 출신자 및 국내 학력인정 외국 교육기관 출신자 | 1 | 소재 국가 | 년 | 월 | 일 | | | |
| | | 입학일 | 년 | 월 | 일 | 졸업(예정)일 | 년 | 월 | 일 |
| | | 학교명 | | | | | | | |
| | | 2 | 소재 국가 | 년 | 월 | 일 | | | |
| | | 입학일 | 년 | 월 | 일 | 전출일 | 년 | 월 | 일 |
| | | 학교명 | | | | | | | |
| | 3 | 소재 국가 | 년 | 월 | 일 | | | | |
| | 입학일 | 년 | 월 | 일 | 전출일 | 년 | 월 | 일 | |
| 학교명 | | | | | | | | | |

(작성 유의사항)

- 본 서식은 반드시 사실에 근거하여 본인이 작성합니다.
- 대학이 기술된 사항에 대해 사실 확인을 요청하는 경우 지원자는 적극 협조하여야 합니다.
- 활동에 대한 증빙서류를 제출하는 경우, 원본 제출이 원칙이며 사본 제출 시 원본대조필하여야 합니다.
- 허위사실 기재, 기타 부정한 사실 등이 발견될 경우, 불합격 처리되며 합격 이후라도 입학이 취소될 수 있습니다.
- 공인어학성적 및 수학·과학·외국어 교과에 대한 교외 수상실적을 기재할 경우 서류 평가에서 "0점" (불합격) 처리됩니다.

가. 공인어학성적

영어(TOEIC, TOEFL, TEPS), 중국어(HSK), 일본어(JPT, JLPT), 프랑스어(DELF, DALF), 독일어(ZD, TESTDAF, DSH, DSD), 러시아어(TORFL), 스페인어(DELE), 상공회의소한자시험, 한자능력검정, 실용한자, 한자급수자격검정, YBM 상무한검, 한자급수인증시험, 한자자격검정

나. 수학·과학·외국어 교과에 대한 교외 수상실적

| | |
|-----|---------------------------------------------------------------------------------------------------------------------------------------------------------------------------------------------------------------------------------------------------|
| 수학 | 한국수학올림피아드(KMO), 한국수학인증시험(KMC), 전국창의수학경시대회, 도시대항 국제수학토너먼트(ToT), 국제수학올림피아드(IMO) |
| 과학 | 한국물리올림피아드(KPhO), 한국화학올림피아드(KChO), 한국생물올림피아드(KBO), 한국지구과학올림피아드(KESO), 한국천문올림피아드(KAO), 한국뇌과학올림피아드(KBSO), 한국중등과학올림피아드(KJSO), 국제물리올림피아드(IPhO), 국제화학올림피아드(IChO), 국제생물올림피아드(IBO), 국제지구과학올림피아드(IESO), 국제천문올림피아드(IAO), 국제뇌과학올림피아드(IBB), 국제중등과학올림피아드(IJSO) |
| 외국어 | 전국 초·중·고 외국어(영어, 중국어, 일본어, 프랑스어, 독일어, 러시아어, 스페인어) 경시대회, 국제영어대회(IET), 글로벌 리더십 영어경연대회(GLEC), 국제영어논술대회(IEEC), 영어글쓰기대회, 영어말하기대회 |

- 위에서 열거된 항목 외에도, 대회 명칭에 수학·과학(물리, 화학, 생물, 지구과학, 천문)·외국어(영어 등) 교과명이 명시된 학교 외 각종 대회(경시대회, 올림피아드 등) 수상실적을 작성했을 경우 "0점" (불합격) 처리
 - '교외 수상실적'이란 학교 외 기관이 개최한 대회 수상실적을 의미하며, 학교장의 참가 허락을 받은 교외 수상실적이라도 작성 시 "0점" (불합격) 처리
- 교외 인증시험 참여 사실이나 성적, 논문 등재나 학회 발표, 도서 출간, 지식재산권(특허, 실용신안, 상표, 디자인) 출원이나 등록, 해외 활동실적(외국 소재 고등학교 출신자는 학교 활동 내에서 작성 가능) 등은 작성할 수 없고, 어학연수 등 사교육 유발요인이 큰 교외 활동의 경우에도 작성이 제한되므로 이를 준수하지 않았을 경우 평가에 불이익을 받을 수 있으니 작성을 금지합니다.
 - 지원자 성명, 출신고교, 부모(친인척 포함)의 실명을 포함한 사회적·경제적 지위(직종명, 직업명, 직장명, 직위명 등)를 암시하는 내용을 기재할 경우 평가에 불이익을 받을 수 있으니 작성을 금지합니다.

본인은 학교생활기록부 대체 서식 작성에 관한 유의사항을 숙지했으며,
유의사항 위반에 따른 조치에 대해서는 이의를 제기하지 않겠습니다. (동의 □)

2021년 월 일

지원자 _____ (인 또는 서명)

서울시립대학교 총장 귀하

▣ 학교생활기록부 대체 서식 작성방법 ▣

1. 연번 : 가장 의미 있었던 활동을 중요도 순으로 최대 5개까지 작성
 2. 활동명 : 활동의 명칭으로 작성 (※ 활동 내용은 기술하지 말 것)
 3. 활동기간
 - 검정고시 출신자 : 중학교 졸업 시점부터 고등학교 졸업학력 검정고시 합격일까지 기간 동안의 경험
 - 외국 소재 고등학교 출신자 및 국내 학력 인정 외국교육기관 출신자 : 고등학교 재학 기간 중 활동에 참여한 시기
 4. 활동내용 : 고등학교 학교생활기록부 내용에 준하는 활동 (※ 작성 유의사항의 제한 내용 확인)
 5. 활동(발행)기관 : 증빙서류 발행처 기재
(※ 증빙서류에는 활동 진위 여부 확인을 위해 연락 가능한 발행기관의 연락처가 기재되어 있어야 함.)
 6. 증빙서류 분량 : 1개의 활동에 대한 증빙서류는 1매 (A4용지 단면 기준)로 제한
 7. 평가 반영 : 최대 5개 활동에 대하여 제출한 순서대로 최대 5매 (A4용지 단면 기준)까지만 서류평가에 반영, 그 외 분량은 평가에서 제외함. (※ 표지(1쪽), 목록표(3쪽) 제외한 분량)
 8. 모든 증빙서류는 원본 제출이 원칙이며, 부득이한 경우에는 발급기관에서 원본대조필, 직인 날인자의 서명, 발급일을 받은 사본 또는 본교 입학처에 방문하여 원본대조필 날인을 받은 사본 제출 가능
(※ 제출한 원본은 절대 반환하지 않음.)
 9. 증빙서류 제출 시 유의사항
 - ① 증빙서류 오른쪽 하단에 지원자의 성명과 수험번호를 기재, 왼쪽 하단에 쪽 번호 기재
 - ② 아래와 같은 순서대로 제출
 - 학교생활기록부 대체 서식 표지 > 목록표 > 증빙서류(목록 순서에 맞게)
 - ③ 모든 증빙서류는 한국어와 영어가 원칙이며, 이 외의 언어는 번역 공증하여 제출
 - ④ 서류 제출 시 스테이플러 사용금지, 집게 또는 클립으로 집어서 제출
- ※ 허위사실 기재, 부정한 사실이 확인 될 경우 불합격 처리되며, 합격 이후라도 입학이 취소됩니다.

▣ 학교생활기록부 대체 서식 목록표 ▣

| 연번 | 활동명 | 활동기간 (년 월 일~년 월 일) | 활동내용(요약) | 활동(발행)기관 |
|----|-----|-----------------------|----------|----------|
| 1 | | | | 기관 연락처: |
| 2 | | | | 기관 연락처: |
| 3 | | | | 기관 연락처: |
| 4 | | | | 기관 연락처: |
| 5 | | | | 기관 연락처: |



2022학년도 수시모집 정원의특별전형(농어촌학생) 농어촌학생 지원자격 확인서

· 지원자 인적사항

| | | | |
|------------|--|----------|--|
| 지원모집단위 | | | |
| 성명 | | 수험번호 | |
| 생년월일 | | 연락처 | |
| 졸업(예정)고등학교 | | 졸업(예정)년도 | |

· 지원자격 확인

| | |
|------|---------------------------------------------------------------------------------------------------------------------------------------------------------------------------------------------------------------------------------------|
| 지원자격 | 초·중등교육법 시행령 제76조의3에 따른 국내 고등학교 졸업자(졸업예정자)로서「지방자치법」 제3조에 의한 읍·면지역 또는「도서·벽지 교육진흥법」 제2조에 따른 도서·벽지에 소재하는 중·고교에서 6년간 전 교육과정을 이수한 자로서 재학기간 중 본인과 본인의 부모(사망, 이혼, 기타 우리 대학교가 정하는 사유에 해당하는 부모 제외)가 모두 읍·면 또는 도서·벽지 지역에 거주하고 출신 고등학교장의 확인을 받은 자 |
|------|---------------------------------------------------------------------------------------------------------------------------------------------------------------------------------------------------------------------------------------|

· 재학사항

| 학교명 | 재학기간 | 학교주소 | 읍·면지역 소재여부 |
|-----|---------------|--------------------------|---------------|
| | 년 월 일 ~ 년 월 일 | 도(시) 군(구) 읍(면) | |
| | 년 월 일 ~ 년 월 일 | 도(시) 군(구) 읍(면) | |
| | 년 월 일 ~ 년 월 일 | 도(시) 군(구) 읍(면) | |
| | 년 월 일 ~ 년 월 일 | 도(시) 군(구) 읍(면) | |
| | 년 월 일 ~ 년 월 일 | 도(시) 군(구) 읍(면) | |
| | 년 월 일 ~ 년 월 일 | 도(시) 군(구) 읍(면) | |

※ 중·고등학교 출신학교를 재학한 순서대로 기재하고, “읍·면지역 소재여부”란에 해당 학교가 읍·면지역에 소재하고 있으면 “O”, 아니면 “X”로 표기합니다.

상기 내용은 사실과 같으며, 위 학생은 서울시립대학교의 2022학년도 수시모집 농어촌학생 특별전형 지원 대상자임을 확인합니다. 만일 농어촌 지역 또는 도서·벽지 지역 거주사실이 아닌 것으로 밝혀질 경우 발생하는 불이익에 대해서는 지원자에게 책임이 있음을 확인합니다.

2021년 월 일

지원자 _____ (인 또는 서명)

_____ 고등학교장 [직인]

서울시립대학교 총장 귀하



2022학년도 수시모집 정원외특별전형(특성화고교졸업자) 특성화고교졸업자 동일계열 확인서

· 지원자 인적사항

| | | | |
|---------|------|------|--|
| 지원 모집단위 | 학부·과 | 수험번호 | |
| 성명 | | 생년월일 | |
| 자택전화 | | 휴대전화 | |

· 지원자 동일계열 확인

| 졸업(예정) 고등학교 | 고교명 | 이수학과 | 재학기간 | |
|------------------|--------------------------------------------------------------------------------------------------------------------------------------------------------------------------------------------------------------------------------------------------------------------------------------------------------------------------------------------|----------|---------|-------|
| | 고등학교 | | 년 월 일 ~ | 년 월 일 |
| 담임교사 성명 | | 담임교사 연락처 | | |
| 지원자 동일계열 이수판단 근거 | <p>①번과 ②번 중 지원자 동일계열 이수판단 근거 해당 번호에 표시([√])한 후 ①번의 경우 기준학과명을 기재하여 주시고, ②번의 경우 아래 표에 해당되는 전문교과를 기재하여 주시기 바랍니다.</p> <p>① [] 모집단위에 해당되는 기준학과 교과과정 이수: 기준학과명 _____</p> <p>② [] 모집단위와 관련된 전문교과를 30단위 이상 이수</p> <p>※ 우리 대학교의 모집단위 계열별 지원가능 기준학과명은 입학처 홈페이지(http://admission.uos.ac.kr) 수시 모집요강 참조</p> | | | |
| | 과목명 | 단위수 | 과목명 | 단위수 |
| | | | | |
| | | | | |
| | | | | |
| | | | | |
| | | | | |
| | | | | |
| | | | | |
| | | 총 단위수 | | |

위 학생은 특성화고교에 입학하여 전 교육과정을 이수한 졸업(예정)자로서, 귀 대학의 상기 지원 모집단위에 해당되는 동일계열 학과 이수자임을 확인합니다. 만일 동일계열 지원이 아닌 것으로 판단될 경우 발생하는 불이익에 대해서는 지원자와 본 고교에 책임이 있음을 확인합니다.

2021년 월 일

_____ 고등학교장 [직인]

서울시립대학교 총장 귀하

I

II

III

IV

V

VI

VII

VIII

관련 서식



· 정시모집 전형유형별 지원자격 및 전형방법

| 전형유형 (모집인원) | 지원자격 및 전형방법 | 전년도 대비 변경사항 |
|------------------|----------------------------------------------------------------------------------------------------------------------------------------------------------------------------------------------------------------------------------------------------------------------------------------------------------------------------------------------------------------------------------------------------------------------------------------------------------------------------------------------------------------------------------------------------------------------------------------------------------------------------------------------------------------------------------------------------------------------------------------------------------------------------------------------------------------------------------------------------------------------------------------------------------------------------------------------------------------------------------------------------------------------------------------------------------------------|------------------------------|
| 일반전형 (806명) | <ul style="list-style-type: none"> ○ 지원자격 고등학교 졸업(졸업예정자) 또는 법령에 의하여 고등학교 졸업 이상의 학력이 있다고 인정된 자로서 2022학년도 대학수학능력시험에 응시한 자 ※ 계열별 대학수학능력시험 반영영역 및 지정과목에 미응시한 자가 지원했을 경우 불합격 처리됨. ○ 전형방법 <ol style="list-style-type: none"> 1) 인문·자연계열 : 수능 100% 2) 음악학과 : 수능 30%, 학생부(교과 및 출결) 10%, 실기 60% ▶ 실기고사 과목 : 작곡(화성풀이, 작곡, 피아노테스트), 성악(★이타리극, 독일곡), 피아노(지정곡, 자유곡), 관현악(자유곡 1곡) 3) 산업디자인학과(★) <ul style="list-style-type: none"> - 1단계(10배수) : 수능 100% - 2단계 : 수능 60%, 학생부(교과 및 출결) 20%, 실기 20% ▶ 실기고사 과목 : 기초디자인(별도 주제 부여) 4) 환경조각학과 <ul style="list-style-type: none"> - 1단계(4배수) : 수능 100% - 2단계 : 수능 30%, 학생부(교과 및 출결) 20%, 실기 50% ▶ 실기고사 과목 : 소조 + 소묘 5) 스포츠과학과 <ul style="list-style-type: none"> - 1단계(4배수) : 수능 100% - 2단계 : 수능 50%, 학생부(교과 및 출결) 20%, 실기 30% ▶ 실기고사 과목 : 좌전굴, 제자리 멀리뛰기, 100m 달리기(약천후시 10m 왕복 2회 달리기) | 수능 선택과목 도입에 따른 지정과목 명시 |
| 정원 외 특별 전형 | <ul style="list-style-type: none"> ○ 지원자격 「북한이탈주민의 보호 및 정착지원에 관한 법률」에 의해 북한이탈주민으로 등록된 자로서 국내·외 고등학교 졸업(예정)자 또는 이와 동등 이상의 학력이 있다고 인정된 자 ※ 지원자는 반드시 2022학년도 대학수학능력시험에 응시하여야 하며 우리 대학교에서 지정한 계열별 대학수학능력시험 반영영역 및 지정과목에 응시하여야 함. ○ 전형방법 : 서류전형 50% + 면접구술 50% | 전년도와 동일 |

※ ★표시된 산업디자인학과, 음악학과(성악전공)의 경우, 수시모집 미충원인원 발생 시 이월인원을 정시모집으로 선발함.

· 정시모집 계열별 수능 반영비율

| 구분 | 국어 (화법과작문, 언어와매체 중 택1) | 수학 (확률과통계, 미적분, 기하 중 택1) | 수학 (미적분, 기하 중 택1) | 영어 | 한국사 | 탐구영역(2과목) | | 합계 |
|-----------------|------------------------------|--------------------------------|----------------------|------------|----------|------------|------------|---------------|
| | | | | | | 사회/과학 | 과학 | |
| 인문계열 I | 30% (300점) | 30% (300점) | | 25% (250점) | 등급별 점수부여 | 15% (150점) | | 100% (1,000점) |
| 인문계열 II | 30% (300점) | 35% (350점) | | 25% (250점) | 등급별 점수부여 | 10% (100점) | | 100% (1,000점) |
| 자연계열 I | 20% (200점) | | 35% (350점) | 25% (250점) | 등급별 점수부여 | | 20% (200점) | 100% (1,000점) |
| 자연계열 II | 20% (200점) | 35% (350점) | | 25% (250점) | 등급별 점수부여 | | 20% (200점) | 100% (1,000점) |
| 음악학과, 환경조각학과 | 50% (150점) | | | 50% (150점) | 등급별 점수부여 | | | 100% (300점) |
| 산업디자인학과(★) | 40% (240점) | 20% (120점) | | 20% (120점) | 등급별 점수부여 | 20% (120점) | | 100% (600점) |
| 스포츠과학과 | 40% (200점) | 30% (150점) | | 30% (150점) | 등급별 점수부여 | | | 100% (500점) |

※ 인문계열 I : 인문계열 II를 제외한 인문계열 전 학부·과 / 인문계열 II : 경제학부, 세무학과, 경영학부

※ 자연계열 I : 자연계열 II를 제외한 자연계열 전 학부·과 / 자연계열 II : 건축학부(건축학전공), 도시공학과, 조경학과

※ 인문계열 탐구영역 반영 시 제2외국어 또는 한문 영역을 1개 과목으로 대체 불가.

※ 융합전공학부의 경우, 수시모집 미충원인원이 발생하여, 이월인원을 정시모집으로 선발 시 인문계열 모집단위는 인문계열 I, 자연계열 모집단위는 주관 모집단위의 수능 반영방법을 따름. (물리학-나노반도체물리학, 생명과학-빅데이터분석학전공 : 자연계열 I, 도시공학-도시부동산기획경영학전공, 도시공학-국제도시개발학전공, 조경-환경생태도시학전공 : 자연계열 II)

· 정시모집 예체능계열 학생부 반영방법

가. 반영교과: 전학년 국어, 영어 교과목의 전과목(원점수, 평균, 표준편차 반영)

나. 교과 및 비교과 점수 반영비율 : 교과성적 90% + 비교과성적(출결) 10%

· 정시모집 예체능계열 비교내신 대상자 및 반영방법

가. 비교내신 적용 대상자

| | | |
|-----------------------|------------------|-------------------|
| · 2020년 2월 및 이전 졸업자 | · 외국의 고교 과정 이수자 | · 기타 학교생활기록부 비산출자 |
| · 교과교육 소년원의 고교 과정 이수자 | · 일반계고교 직업과정 위탁생 | |
| · 검정고시 출신자 | · 공업계 2+1 체제 이수자 | |

나. 반영방법 : 수능 등급 평균에 따른 점수 부여

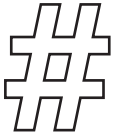

서울시립대학교 Campus Map

- | | | | | |
|-------------|-------------------------|----------|----------|----------|
| 01 정문 | 08 대학본부 | 14 중앙도서관 | 21 미디어관 | 28 경농관 |
| 02 100주년기념관 | 09 제1공학관 (미래융합관 공사중) | 15 생활관 | 22 자연과학관 | 29 웰니스센터 |
| 03 조형관 | 10 제2공학관 | 16 국제학사 | 23 21세기관 | 30 법학관 |
| 04 운동장 | 11 배봉관 | 17 인문학관 | 24 건설공학관 | 31 음악관 |
| 05 미래관 | 12 창공관 | 18 정보기술관 | 25 자작마루 | |
| 06 직장어린이집 | 13 학군단 | 19 학생회관 | 26 전농관 | |
| 07 과학기술관 | | 20 대강당 | 27 박물관 | |

1호선 청량리(서울시립대 입구)역 3·5번 출구

- 청량리역 환승센터 3번 승차장
지선버스 1227, 2230, 2311, 3216, 3220
간선버스 121, 420, 720
- '서울시립대 입구' 정류장 하차

5호선 답십리역 3번 출구

- 지선버스 3216
- '서울시립대 입구' 정류장 하차

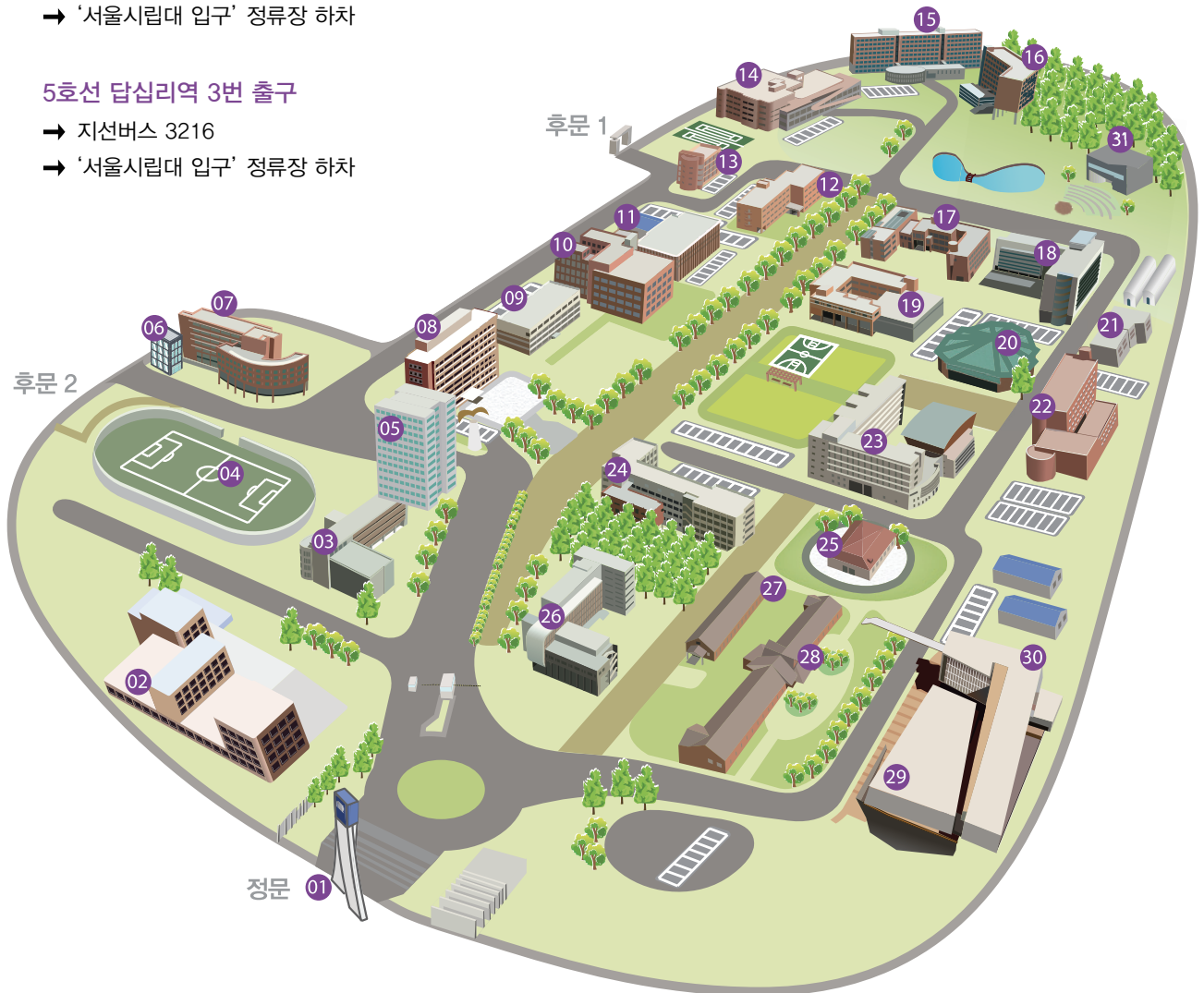



시대정신과 미래가치를
선도하는 대학,
서울시립대학교